PRIMER AÑO — Núm. 54. PORTE PAGADO Dirección, Redacción y Administración: AVENIDA DE MAYO 769 Buenos Aires, Miércoles 16 de Febrero de 1916

Director: JOSÉ LUIS CANTILO

Todas las cartas destinadas a la Redacción deben ser dirigidas al Director.

Como el diario no puede responsabilizarse por los manuscritos que se le envíen, ruega a los autores guarden copia de ellos.

Dirección Telegráfica: EPOCA, Buenos Aires

Teléfono: Unión Telefónica 5194, Avenida.

Biblioteca de la Universidad F.C.S. La Plata

La Epoca

PRECIOS DE SUSCRIPCION:

CAPITAL

$ m/n. Un mes 1.70 — $ m/n. Tres meses 5 — $ m/n. Seis meses 10 — $ m/n. Un año 20

PROVINCIAS

Un mes 2 — Tres meses 6 — Seis meses 12 — Un año 24

EXTERIOR

$ oro Un mes 2 — $ oro Tres meses 6 — $ oro Seis meses 12 — $ oro Un año 24

Número del día 0.08 — Número atrasado (dentro de los 30 días) 0.20 — De fechas anteriores 0.50.

LA EPOCA se envía directamente por correo a toda persona que lo pida acompañando el importe correspondiente. Los pedidos de suscripciones para el interior de la República se atenderán por cualquier número de días a razón de 0.08 por ejemplar.

VEASE EN LA PÁGINA 16 LA INFORMACIÓN DE ÚLTIMA HORA

16 DE FEBRERO DE 1916

Malas y buenas economías

Por razones de economía el ministro de hacienda pretende suspender las obras finales de los puertos de Mar del Plata y Necochea. Para terminar este último sólo se exige una cantidad no mayor de tres millones de pesos; y la empresa constructora del primero ha ofrecido al gobierno continuar los trabajos aceptando en pago documentos a tan largos plazos como la situación del erario lo exija. Pero ni el Ejecutivo ha aceptado esta proposición ni se ha atrevido a realizar el relativamente pequeño desembolso que demanda la terminación de las obras del puerto de Necochea, aunque éste, lo mismo que el de Mar del Plata, hayan ocasionado ya tan cuantiosas erogaciones que no vale la pena de detenerse en el gasto final que permitirá sacar provecho de todo lo ya desembolsado.

No lo entiende así el ministro de Hacienda. Su criterio de economías es tan sencillo como el de una previsora gobernanta que echa la llave a la gaveta para evitar que de ella se saque un sólo peso, sea éste para gastos necesarios o para expensas de carácter suntuario. Su programa de economías comprende la paralización de toda obra pública, cuya realización no sea de necesidad inmediata ni de utilidad evidente. Parece que los puertos no son ni útiles ni necesarios, por más que estas opiniones contradigan teorías muy difundidas y casi axiomáticas sobre la materia.

En realidad, no podemos poner mucho calor en la defensa del puerto de Mar del Plata, que ya está prestando, sin embargo, estimables servicios. Hasta llegaríamos a convenir en que allí la previsión se anticipó con exceso a la necesidad real.

No ocurre lo mismo con el de Necochea. Las obras de arte aquí realizadas constituyen el anhelo de una vasta y poblada zona productora a la que prestará incalculables servicios. Y es en el momento de franquear el tramo final, cuando sólo basta un pequeño esfuerzo financiero para coronar la obra comenzada, que se pretende defraudar legítimas esperanzas, truncando a la vez una medida previsora—una de las escasas medidas previsoras—que se habían arbitrado en obsequio a las exigencias ulteriores de nuestra producción.

Nadie discute la necesidad de practicar economías; pero hay que saber hacerlas. Es pueril esa pretensión de contrarrestar los efectos de una crisis económica sin precedentes con la consabida supresión de la ración del loro que no otra cosa comporta esa cesantía arbitraria de un puñado de empleados, víctimas inocentes del criterio económico oficial. O—más pernicioso todavía—con la brusca suspensión de obras públicas que la expansión económica del país exigirá mañana mismo.

La crisis y la guerra han acoquinado a algunos de nuestros hombres de gobierno sugiriéndoles por toda política económica la clausura hermética del cofre fuerte. Conducta estéril y negativa que no responde a las exigencias de las circunstancias y se ajusta, apenas, a una tímida composición de lugar. Y, sin embargo, hemos señalado más de una vez la fecunda obra de previsión que los poderes públicos están llamados a realizar para que las consecuencias económicas de la liquidación de la guerra no nos tomen, una vez más, de sorpresa y desarmados. Pero el Ejecutivo, no la advierte.

No quiere usar del crédito el gobierno, en la única ocasión quizá, dentro de nuestra historia financiera, en que el uso del crédito, a cualquier costa conseguido, estaría plenamente justificado. Hace algunos años nos empeñábamos gentilmente para construir un fabuloso palacio de oro; para desparramar fragmentarias obras públicas suntuosas y casi inútiles votadas bajo el imperio de intereses electorales; para lanzar al desierto ferrocarriles absurdos; para demoler el centro de la ciudad abriendo avenidas que todavía están truncas. Entonces se contraían empréstitos, librando el saldo de cuentas al floreciente porvenir político del país.

Ahora no; el Ejecutivo no se atreve a plantear una operación de crédito, cuyo monto, bien invertido, aquilibraría al país poniéndolo a la altura que exigirá mañana su expansión económica. Nuestros hombres de gobierno no se atreven a contraer responsabilidad para el futuro.

Y es, a nuestro juicio, la hora de afrontarla.

No abogamos por las obras inútiles o aparatosas. Queremos que el Ejecutivo impulse, en esta hora excepcional, las obras remunerativas que han de coadyuvar al engrandecimiento del país.

Aspiramos a que no nos sorprendan desarmados las exigencias de mañana, y en situación, recién entonces, de comenzar lo que debiéramos hacer desde ahora, previendo un desenvolvimiento cierto y magnífico.

Ya sabemos que el nuevo gobierno va a encontrarse desde el día mismo de su iniciación, apremiado por deudas cuantiosas. Pero cuando menos procurémosle los medios de desenvolver su acción; de impulsar el progreso del país; de corresponder a la situación privilegiada que tendremos entre las florecientes naciones del mundo.

SERVICIO TELEGRÁFICO EXCLUSIVO

LA EMIGRACION A LA ARGENTINA

Los soldados después de la guerra

LONDRES febrero 16. — Muchos de los ciudadanos argentinos residentes en esta capital creen que sería conveniente que el gobierno de la República de su nacimiento preparara unos cuantos proyectos con el propósito de atraer como colonos a los soldados de la "entente" después de la guerra. Basta la simple enunciación de esta medida para comprender su enorme importancia y las considerables ventajas que la realización de esa idea proporcionaría a la nación argentina.

Las colonias británicas están todas estudiando vastos planes para inducir a los soldados a que fijen su residencia en su terri[to]rio una vez firmada la paz. Créese — y quizás con razón — que los jóvenes que tanto tiempo están permaneciendo en las trincheras, preferirán en adelante la vida sana de los campos.

LOS PUERTOS FRANCESES

Burdeos y El Havre

PARIS, febrero 16. — Los esfuerzos que viene realizando el gobierno para producir la descongestión de los puertos de Burdeos y de El Havre tocan a su fin, lo que hace esperar que mejore la situación comercial, especialmente para la República Argentina, la cual se vale de esos puertos para su intercambio.

Normalizados estos dos grandes puertos, las operaciones marítimas no ofrecerán las dificultades reveladas hasta ahora y el comercio argentino se beneficiará de esa descongestión.

Comité Nacional de la Unión Cívica Radical

Llegada del Dr. Crotto

Desde esta mañana se encuentra en la capital el presidente del comité nacional de la Unión Cívica Radical, doctor José Camilo Crotto.

Durante el día ha recibido numerosas visitas de correligionarios del interior, entre otras de la delegación de Jujuy con el doctor José Salinas, de San Luis que informaron sobre la completa organización de los comités en todos los departamentos, y que habiendo terminado con esa tarea, estaban en condiciones de proceder a la designación de autoridades provinciales, convocar a la convención que elegirá representantes al comité nacional, candidatos a diputados al Congreso, electores de presidente y vice de la república.

Conferenció también el doctor Crotto con la comisión enviada de Santiago del Estero que preside el diputado Jérez.

Con respecto a la disidencia de procedimientos en la proclamación del candidato a gobernador de aquella provincia, el doctor Crotto ha manifestado que esa es una cuestión de interpretación, que la convención constituída en mayoría ha resuelto por medio de una votación que el candidato que se proclamara no necesitaba de los dos tercios de sus miembros para que saliera ungido, y se aprobó la carta orgánica nacional para las deliberaciones, desde que allí previamente no se había discutido la provincial como hubiera correspondido.

Cuando se reuna el comité nacional, que probablemente será citado para la semana entrante, por medio de una circular telegráfica que se dirigirá a los miembros que residen en las provincias será discutido este asunto, así como otros que reclaman una solución urgente.

Entretanto, como la mesa directiva tiene facultades para proceder según su criterio en determinadas circunstancias, el doctor Crotto desde hoy se ha entregado de lleno a una labor intensa, tal como lo exige el actual momento político.

Exportación de carnes

La sociedad anónima La Blanca ha embarcado a bordo del Highland Pride que salió hoy de nuestro puerto con destino a Londres 4363 reses de carnero, y 4679 cuartos vacunos de los cuales 2626 congelados y 2053 enfriados.

Además el vapor El Paraguayo—que también zarpó hoy para Liverpool—lleva otro cargamento por cuenta de La Blanca. Este es de 3197 reses de carnero y 7849 cuartos vacunos congelados.

En este mismo buque, la Smithfield and Argentine Meat C.o Ltd. ha despachado 5082 cuartos vacunos congelados, mitad delanteros y mitad traseros, con un peso total de 402 toneladas.

EL DIA POLITICO

OTRA CONCENTRACION

Se anuncia una nueva tentativa de concentración de las fuerzas conservadoras. La quinta, si no nos engaña nuestra memoria. Auspician esta flamante operación política algunos senadores provistos de pequeños capitales políticos provinciales y que parecen resueltos a movilizarlos alrededor de la candidatura presidencial del doctor Güemes. Pertenecen estos senadores a aquel efímero bloque tan rápidamente disuelto; algunos de ellos han pasado fugazmente por el partido demócrata y otros se han mantenido hasta ahora a corta distancia del señor Ugarte. Ciudadanos conocidos, pues.

Parece que la novísima concentración no tiene nada que ver con la concentración del gobernador platense ni con ninguna otra de esas insignificantes concentracionecillas que por ahí se insinúan. Esta es la gran concentración. Se dice que esta agrupación ha convertido ya al señor Villanueva y "que tiene habladas" a las situaciones oficialistas de Corrientes, Salta, Tucumán, Catamarca, San Luis, San Juan y Jujuy; pero como las tres primeras son giradas también por los demócratas y con las otras dice contar el señor Ugarte, sería aventurado afirmar la realidad de las adhesiones citadas.

Los nuevos concentrados, como decimos, se agruparían con el designio expreso de votar la candidatura Güemes, integrándose la fórmula, quizá, con el nombre del ministro de Relaciones doctor Murature, siempre que se pruebe que su candidatura está sostenida por la situación sanjuanina.

Hasta ahora, sin embargo, no hay nada concreto y no lo habrá hasta que el señor Villanueva se haya pronunciado.

De todos modos, tendremos una concentración conservadora más. De seguir así las cosas y tan solicitados los conservadores, puede temerse que no alcancen los candidatos para los partidos. Inesperado fenómeno político que no veremos repetirse.

EL PROBLEMA DEL COMBUSTIBLE

Explotación de Comodoro Rivadavia

LAS APRECIACIONES DEL MINISTRO DE MARINA

EMPLEOS MUY BIEN RENTADOS

CARACTERISTICAS DE UN CAMPAMENTO PRIMITIVO

Habitaciones de cinc con cinco grados bajo cero

Previsores y desinteresados se han proclamado los señores de la comisión administradora de Comodoro Rivadavia, contestando airadamente a LA EPOCA, que no había hecho sino afirmar verdades corrientes respecto de aquella mala administración.

El señor ministro de marina, con franqueza y oportunidad, ha demostrado ayer como en el asunto fundamental que la comisión ha tenido entre manos, nada menos que el del transporte del producto, ha carecido de la más elemental previsión.

Cuando pudo adquirir, no lo hizo, y cuando lo hizo, pagó precios exorbitantes.

El señor ministro Sáenz Valiente tiene un concepto semejante al del doctor Montes de Oca; ya le llegará el turno de ser presentado ante la opinión como influenciado por compañías extranjeras o intereses secundarios. Es el sistema fácil y cómodo de atribuirse persecuciones que no existen, y traducir propósitos que no conocen.

Como ocurre siempre, el patriotismo y el desinterés se han hecho valer en este caso, para comprobar que la comisión actúa de buena fe.

Desde luego, eso nadie lo ha puesto en duda. Nosotros no tenemos nigún motivo para negar a esos señores, patriotismo o buena fe.

En cuanto al desinterés, es el mismo que podría alegar cualquier empleado rentado de la administración.

Los señores de la comisión administradora ganan 800 pesos mensuales de sueldo; ni más ni menos que como los vocales del Consejo Nacional de Educación.

Ahora bien; el señor presidente es director jubilado de los ferrocarriles del Estado; otro miembro de la comisión es subintendente municipal en Belgrano con mil pesos de sueldo, y un tercero es director general de minas, geología e hidrología en el ministerio con mil doscientos pesos mensuales.

La interpretación de este desinterés no está a nuestro alcance.

¿Comodoro Rivadavia ha dejado de ser un campamento?

Atacándonos, con más ligereza que justicia, se ha dicho: "las publicaciones que me ocupan no son patrióticas; al desprestigiar la explotación gubernativa, se trata de allanar el camino a los extranjeros que pretenden apoderarse de aquella riqueza nacional".

Podría, en verdad, volverse la oración por pasiva: ¿el aspecto de Comodoro Rivadavia no sugiere al ánimo la duda de que se pretende demostrar acabadamente la incapacidad absoluta de la administración argentina?

¿No estaremos en presencia de un nuevo ferrocarril del Oeste, cuya administración fué un desastre hasta que cayó en manos de otros propietarios?

No hay malevolencia en nuestra apreciación: nos fundamos en hechos, en lo que está a la vista, en lo que no puede discutirse.

Toda explotación petrolífera es, en sus comienzos, algo primitivo, provisorio, insuficiente. ¿Por qué? Muy sencillamente: porque no puede determinarse, antes de un examen detenido, si se está en presencia de algo transitorio o permanente.

Comodoro Rivadavia fué, en su primera hora, un campamento, con todas las características de los campamentos: desde luego falto de todo aquello que singulariza a un centro civilizado.

Una vez establecido científicamente que el gobierno argentino estaba en presencia de una gran riqueza permanente, se antoja que debió, si había de continuar trabajando, como ha continuado, plantear seria y definitivamente la explotación.

Pues no, señores. Comodoro Rivadavia ha crecido (la comisión vá a decirnos que grandemente; nosotros creemos que muy mediocremente), porque tenía que crecer, a despecho de desaciertos e ineptitudes, pero ha crecido sin perder su primitiva fisonomía.

Es el campamento, tal cual fuera desde sus comienzos.

Es cierto que se ha levantado un palacio de piedra para la administración, cuyo costo está diciendo a las claras que no es dinero lo que allí ha faltado; es cierto que ha subido el número de los obreros; es cierto que se han abierto algunos pozos nuevos, pero conservando, con una perseverancia admirable, la barbarie primitiva.

Podría creerse que exageramos: persiste, sin la más leve modificación, la barbarie en la forma como se efectúan los trabajos; la barbarie en el sistema de vida; la barbarie en la habitación; la barbarie administrativa; la barbarie policial; la barbarie en los procedimientos; la barbarie en las costumbres; ¿dónde no hallaremos barbarie en aquello que debió ser, para la opulenta República Argentina, joya incomparable, celosamente custodiada desde la primera hora?

La vida en el campamento—

Si tuviésemos escritores de costumbres, alguno hubiese descripto ya la vida de Comodoro Rivadavia, como otros describieron las penurias y aventuras de los buscadores de oro, en las lejanías misteriosas y terribles de comarcas malditas.

Quisiéramos atenuar los detalles de aquella vida, y hemos de atenuarlos en cuanto sea posible, no por consideraciones que no corresponderían en este caso, por el país, al cual ha de dañar forzosamente esta revelación de desquicio e imprevisión.

Cualquier nación de la tierra hubiera prestado a Comodoro Rivadavia una atención que nosotros no hemos querido o no hemos sabido prestarle.

Se anuncia la publicación de una memoria destinada a probar que la labor ha sido ardua y profícua en la rica región del sur; y bien, nosotros llevaríamos de la mano a los lectores de esa memoria, para que compararan en el terreno, el valor de ciertas afirmaciones y las crueldades de la realidad.

El obrero de Comodoro Rivadavia, que ha ido con la esperanza de hallar una vida civilizada y con el propósito de permanecer el mayor tiempo posible, no cree lo que ven sus ojos, cuando se incorpora a esa existencia y palpa la realidad.

Desde luego, hemos de referirnos al clima, no seguramente para elogiarlo. Fríos intensos y vientos huracanados son las características de la región. Lo mencionamos para que el lector comprenda mejor la previsión que preside la marca de Comodoro Rivadavia.

Los obreros, que han obtenido pasajes gratuitos en Buenos Aires, son alojados en casillas hechas con chapas de cinc. El piso de ellas es completamente natural. Carecen esas casillas de los más elementales detalles de confort.

El obrero sufre horriblemente por el frío y en su desesperación, cuando puede, hace fuego dentro de la propia habitación, refractaria, como es lógico, a toda calefacción.

Todo es de cinc o madera en Comodoro Rivadavia.

La madera un verdadero lujo, se destina para los empleados. El cinc para los obreros.

Las familias son alojadas en pequeños galpones de cinc, en promiscuidad increíble. Esos galpones no tienen divisiones y el que quiere aislar su familia, paga la madera para hacer una miserable mámpara.

Calcúlese la situación de un obrero que ha trabajado doce horas durante el día y no tiene como perspectiva sino una casilla de cinc helada por una temperatura de cinco grados bajo cero!

Ya veremos otras características de la vida, triste y salvaje, de Comodoro Rivadavia.

GENTE EQUIVOCADA

Las equivocaciones del señor de la Torre se han prolongado en una segunda parte, de cuya paternidad no somos responsables. Se trata de una réplica, perceptiblemente orientada hacia la rectificación de las manifestaciones publicadas por este diario. Pero como todas las réplicas resulta más ofensiva que defensiva, en la acepción táctica de esos vocablos; y parece menos empeñado en probar la infalibilidad del señor de la Torre que en demostrar la falibilidad del doctor Murature. "Tu quoque".

De modo que la dialéctica defensora del Dr. de la Torre lanza directamente sus argumentos contra el señor Murature, y la cuestión queda reducida a un pleito entre estos dos caballeros. Parece que el último ha padecido errores de apreciación, si no tan reiterados, tan importantes como los del primero. Lo que sí puede ser un consuelo para éste, no quiere decir que el candidato demócrata a la presidencia no tenga siempre malos pálpitos en asuntos electorales. Los errores del señor Murature no absuelven las equivocaciones del señor de la Torre. A lo sumo, los dejan en situación idéntica y en paridad de circunstancias. Equivocados ambos.

Por lo demás, el señor Murature puede apelar al mismo oficioso sistema de defensa que su colega en el error. Y hasta puede controvertir con él personalmente, desde que se halla casi a su misma altura política, candidato en agraz a la vicepresidencia de la república, según leemos en un diario que no puede ignorar las fortunas políticas del joven canciller. En breve, a lo que parece, el señor Murature será tan candidato como el señor de la Torre. Y de candidato a candidato no hay diferencias.

UN ASUNTO CONCLUIDO

Parece que la colaboración política de los señores Villanueva y Ugarte si no ha terminado, se halla en vísperas de disolverse. Con el retiro del primero, que abandonaría a su impetuoso ascendido, convencido ya de que la empresa común se realiza a beneficio exclusivo de este último y presenta más riesgos que ventajas.

Por lo menos, se anuncia hoy que el señor Villanueva se pondrá al frente de una novísima concentración encaminada a sostener la candidatura presidencial del señor Güemes y acaso la vice del mismo señor Villanueva.

Todavía no puede vaticinarse nada acerca de esa nueva empresa política, pero por lo que al senador por Mendoza se refiere hay que convenir en que si se equivoca tiene el mérito de no empecinarse en sus errores. Al iniciarse la actual campaña política el señor Villanueva contribuyó a la formación del P. D. P., fué uno de sus más ardorosos "leaders"; poco tiempo después; sin embargo, el Sr. Villanueva separábase estrepitosamente de los demócratas para ir a plantar sus tiendas a la vera del campamento Ugarte. Resulta ahora que tampoco esta alianza ha sido grata al señor Villanueva; y, fiel a sus principios de perfectibilidad política, la abandona en procura de ideales mejores.

¿Se mantendrá fiel mucho tiempo el señor Villanueva a su nueva pasión política? No debe aventurar muchas afirmaciones el senador Güemes. Porque el señor Villanueva, él también, es contradictorio como la vida y persigue un ideal por todos los caminos que se abren ante su caprichoso ensueño. A poco más, el señor Villanueva, tan censurado como utilitarista, nos resulta un lírico; un poeta político. Dígalo si no el señor Ugarte...

POLITICA RIOJANA

Las dificultades surgidas entre las fracciones locales, que se disputan el predominio en La Rioja, permanecen aún sin solución y lo peor es que tienden a reagravarse. Existen dos bancas a repartir. En un principio se convino en que el doctor Jaramillo que termina sería reelecto y la otra banca vacante por muerte del diputado García, sería ocupada por un miembro de la fracción que reconoce por jefe al doctor Joaquín V. González; pero este reparto no satisfizo a los amigos del gobernador, entre los cuales se propició la candidatura Rincón.

Lo que al principio fueron manifestaciones más o menos amistosas, llegó luego a constituirse en imposición del grupo que sigue al gobernador y hoy las tres fracciones están sin poder resolver el problema, porque a la falta de bancas para repartir únese otra dificultad: la que presenta el diputado Jaramillo, que quiere para su partido una banca en el congreso y el gobierno de la provincia a renovarse a mediados del año actual.

Esta imposición hace más difícil la solución, por cuanto el diputado Jaramillo quita a una fracción el único puesto que podía compensarla de la falta de representación en el congreso.

Hasta hoy la expresada es la situación política interna de La Rioja.

Del presidente de la Nación al gobernador de Santa Fe

El doctor Plaza ha dirigido en la fecha al gobernador de Santa Fe, doctor Menchaca, el siguiente despacho:

"A S. E. el señor gobernador de Santa Fe, doctor don Manuel J. Menchaca. — El señor ministro del Interior me ha dado conocimiento del telegrama de V. E., fecha de ayer, recibido en la noche, en el cual comunica que: "Con motivo de verificarse el 17 del corriente por la junta electoral el escrutinio de las elecciones del día 6, una de las fracciones políticas que se atribuye el triunfo, viene observando una conducta provocativa que permite pensar, dados los antecedentes que poseo, se propone alterar el orden. Aunque este gobierno tiene medios suficientes para reprimir por la fuerza cualquier intentona, ha preferido, como lo hace, dirigirse por medio de V. E. al excelentísimo señor presidente, recabando quiera ordenar el traslado a esta provincia de fuerzas de la Nación, convencido que, con su sola presencia, se evitarán hechos que sería el primero en lamentar se produjeran".

Debo, desde luego, hacer presente a V. E., que sobre el asunto relacionado con la elección y escrutinio de que se trata, recibí en mi despacho el viernes de la semana pasada al señor vicegobernador de esa provincia, doctor Ricardo Caballero, que venía acompañado de los señores diputados Valdez y doctor Hernández, quien manifestó haber recibido informes que conceptuaba dignos de crédito, de que las autoridades tratarían de impedir o perturbar el escrutinio y consiguientemente el funcionamiento del colegio electoral.

He recibido, además, informes que me merecen atención, en los cuales se me hace saber que se asegura allí reservadamente que el día 17 se allanarán todos los comités disidentes, secuestrando los armamentos que posean, y créese que esa actitud del gobierno provoque hechos lamentables.

Ante esos informes y las seguridades que da V. E., de su intención de evitar que se produzcan hechos que sería el primero en lamentar, me encontraría perplejo, pero prefiero hacer debido honor a la sinceridad de los deseos de V. E., y al efecto lo requiero como gobernador y agente natural del P. E. de la Nación a que evite y haga evitar por medio de sus autoridades subalternas todo acto de cualquier naturaleza que sea, que hubiera de dar lugar a conflictos susceptibles de perturbar el orden público; y como V. E. manifiesta tener medios suficientes para reprimir cualquier intentona, lo incito a que los haga valer estrictamente en la medida necesaria para impedir todo desorden y amparar todos los derechos.

Confío en que V. E. ha de corresponder dignamente a esta requisición, dando un saludable ejemplo de civismo y demostrando con él que los medios de que dispone son para garantir el ejercicio de las libertades y derechos públicos.

No creo, pues, indispensable hacer un envío de fuerzas más allá de las que, en las inmediaciones, están distribuídas por el comando de esa región, no dudando, como no dudo, de que las fracciones políticas han de conducirse con el acatamiento debido a las leyes que garantizan el orden público y han de respetar los resultados del escrutinio.

Excusado es decir que, si a pesar de la confianza que abrigo en la cultura del pueblo de Santa Fe y de sus partidos políticos y en la rectitud del gobierno de V. E. fuese necesario el empleo de otras medidas, no vacilaré en adoptarlas.

Saludo atentamente a V. E. — (firmado) V. de la Plaza".

PAN A 15 CENTAVOS EL KILO

Reproducimos literalmente un cartel que reputamos sensacional, aun cuando se refiera a una industria privada. Dice así:

"Aquí se vende desde las 3 de la tarde, el renombrado pan blanco de la Panificación Argentina a 0.15 centavos el kilo".

Hace menos de un año, los panaderos subían el precio de pan de calidad inferior a 0.30 centavos el kilo, y los socialistas pedían un impuesto a la exportación de nuestros trigos, es decir: matar la gallina de los huevos de oro. Los radicales gestionaron la venta directa del pan elaborado industrialmente y el precio de éste artículo de primera necesidad bajó, sin perjudicar la agricultura, base de nuestra riqueza pública.

Para encontrar pan cotizado a 15 centavos tenemos que ir a 11 años atrás, a 1905 cuando el trigo valía poco más de $ 6; hoy con el trigo a $ 9 obtenemos idéntico resultado.

Es pues con viva satisfacción que damos esta noticia de interés popular y que confirma de una manera absoluta y definitiva la forma práctica y eficaz con que el Partido Radical resolvió esta cuestión del pan barato en momentos en que en todos los países del mundo se convertía en artículo de lujo, escaso, malo y caro.

UNA NUEVA VERSION SENSACIONAL SOBRE EL CRIMEN DE SARAJEVO

CÓMO Y POR QUÉ HABRIA OCURRIDO LA TRAGEDIA

ORIGEN DE LA GUERRA QUE CONMUEVE AL MUNDO

Revelaciones de palpitante interés, basadas en antecedentes de indiscutible importancia

(De «L'Illustration» de París del 22 de enero).

El 28 de junio de 1914, el archiduque heredero del trono de Austria y su esposa morgánica, la duquesa de Hohemberg, fueron asesinados en Sarajevo.

Menos de un mes después, el gobierno austriaco, que pérfidamente había ocultado su juego y desvanecido las sospechas y temores de las cancillerías, dirigía a la pequeña Serbia un severo ultimátum, con tan duras exigencias, que según la frase de sir Edward Grey, "jamás exigencias parecidas fueron hechas a un Estado independiente por otro Estado".

Sin embargo, el gobierno de Belgrado, siguiendo los consejos de Rusia, deseosa de evitar un conflicto, sometióse, en las cuarenta y ocho horas, a las nueve décimas partes de esas exigencias. Pero bastaron algunas pequeñas reservas, que no podían no ser hechas, para que el gobierno de Viena, precipitando las cosas, rompiera las relaciones diplomáticas y preparara ostensiblemente una ejecución militar.

En vano los gobiernos de la "triple entente" multiplicaron los esfuerzos y las concesiones para evitar la catástrofe. El Austria estaba convencida por las indicaciones de sus oyentes que los ruso, que no estaban preparados para la guerra habían abandonado a los serbios, lo que le permitía desembarazarse una vez más por todas de un tan molesto enemigo.

Cuando descubre después que Rusia no cedería, cuando la guerra se hace inevitable hasta el punto de no poderse dar un paso atrás, ella vacila y es víctima de un temor bien comprensible.

Pero era demasiado tarde; Alemania, que jamás encontrará mejor ocasión para precipitar en una guerra al Austria y hacerla marchar hasta el fin, ha tomado ya el asunto como propio; Berlín dirige los acontecimientos, haciéndoles tomar un aspecto diabólico. Guillermo II, que siente flaquear a su cómplice, corta los vínculos a los que se ataban a las últimas esperanzas de paz.

Con mano ruda separa y rechaza, colocando en segundo término, al viejo Francisco José, que teme y vacila; declara bruscamente la guerra a Rusia. Desde entonces los dados han sido echados, los destinos deben cumplirse.

Hace diez y ocho meses que dura esta guerra, la más cruel, la más sangrienta que la Historia conoce; ha hecho correr más sangre que la que fuera vestida en todas las guerras de la Revolución y del Imperio. En el curso de esta batalla interminable, que no conoce ni tregua, ni reposo, la flor humana de los países más grandes de Europa ha sido cegada sin piedad. Y todas esas pérdidas, toda esa carnicería humana, de las que aun no se entrevé el fin, se desprenden del drama de Sarajevo. Podría decirse que el asesinato del archiduque no es más que un pretexto y que a falta de él, Alemania, que deseaba resueltamente la guerra, que desde largo tiempo se preparaba en cuerpo y alma para ella, la hubiera desencadenado con otro cualquiera.

Sin duda; pero no era seguro que lo encontrara, puesto que para precipitar de un solo golpe en una lucha a muerte al Austria y a Hungría, cuyas aspiraciones e intereses han sido, con tanta frecuencia, completamente opuestos, y dar al msimo tiempo al público alemán, tan dócil, tan servil cuanto se quiera, darle, decía, sombras de razón para desenvainar la espada, todo eso no era tan fácil para el gobierno alemán.

El drama de Sarajevo, como un diabólico milagro, le proporcionaba los medios para conseguirlo; se le ofrecía como una admirable pantalla detrás de la cual podían disimularse todos los apetitos guerreros y la sangrienta codicia de Viena y de Berlín. Suprimid esa pantalla, y ¡quién sabe si esa misma codicia, obligada a mostrarse a la luz del día, en lugar de disimularse en la sombra, no hubiera podido ser desenmascarada y burlada! ¡Tan poco es necesario para cambiar el curso de la Historia!

Pero el asesinato de Francisco Fernando se produjo en el preciso momento en que era necesario, para desencadenar mortandades colosales.

¿En qué condiciones se produjo él? ¿Los asesinos obraron por su cuenta, o armó alguien su brazo? ¿A quién aprovechó o debía aprovechar el crimen? Si hubo un complot, ¿dónde, por quién fué tramado? Sobre todo, ¿cómo la mejor y más desconfiada policía de Europa nada pudo saber?

Desde los primeros días muchos detalles parecieron poco claros, ¡demasiado poco claros! para los observadores atentos y para aquellos que conocían el Austria, por haberla visitado y estudiado de cerca.

Las sospechas se despertaron y fueron creciendo poco a poco; a medida que el drama era mejor conocido, los entretelones parecían cada vez más raros y misteriosos.

Detrás de esos asesinos de veinte años, serbios de Bosnia, súbditos y malos sujetos austriacos, se adivinaban las maniobras sospechosas de una policía que, en vez de vigilar, perseguir y suprimir los conjurados, los había dejado operar libremente, si es que no los había ayudado ella misma!

Los serbios nada iban ganando con ese asesinato. Sólo podían, con él, salir perdiendo, como los sucesos ulteriores lo han demostrado acabadamente.

Muchos austriacos, al contrario, especialmente en los altos círculos de la corte, que detestaban al heredero y su mujer, que veían con terror aproximarse el día de su ascensión al trono, tenían el mayor interés en deshacerse de ambos.

En el momento mismo en que esas sospechas tomaban cuerpo, nos fué impuesta la guerra: al lado de este drama gigantesco, el de Sarajevo, palidecía extrañamente y perdía un tanto su interés. En el curso de esas formidables batallas que se extendían desde las llanuras de la Champagne hasta los Cárpatos, cuando los hombres caían a centenares y millares, ¿quién tenía tiempo de pensar en el asesinado de un archiduque?

Y, sin embargo, he aquí que de nuevo las mismas sospechas renacen; he aquí que de nuevo despierta interés el crimen misterioso que fué el punto de partida, si no la causa determinante de la guerra actual.

Un célebre agitador de la Transilvania, refugiado en Rumania, el cura Locati, acusaba formalmente en estos días a ciertos personajes húngaros, de haber participado en la conjuración dirigida contra Francisco Fernando. ¡Y Locati no es el único, por cierto! Varios hombres muy serios, excepcionalmente informados de las cosas de Austria, no han titubeado en hacer suya la terrible acusación.

Así, pues, sería a consecuencia de un negro complot, del cual Viena habría manejado los hilos que el archiduque habría sido asesinado! Henos aquí en pleno drama, un drama que recuerda a Tácito o a Shakespeare!

Hay familias maldecidas, cuya historia es una serie de sangrientas tragedias. ¡Los Habsburg—Atridas de los tiempos modernos — es una de ellas!

Pero antes de formalizar un juicio cualquiera analicemos los personajes y recorramos los hechos.

* * *

El hijo único de Francisco José, archiduque Rodolfo, pereció en 1889, en Mayerling, en circunstancias trágicas sobre las cuales nunca se ha hecho la luz plena: fué entonces que pasó a ser heredero del trono el sobrino del viejo emperador, archiduque Francisco Fernando, quien a la edad de treinta y siete años contrajo ese matrimonio morganático que debía tener la más grande influencia sobre su vida.

Veraneando en casa de la archiduquesa Isabel que, madre muy previsora, le destinaba por esposa alguna de sus numerosas hijas, el archiduque fijó su atención en una dama de honor, la condesa Sofía Chotek, perteneciente a una noble y pobre familia de Bohemia.

Un romance de amor, de puro gusto vienés, se desarrolló en el más grande misterio, entre el archiduque y la pobre dama de corte, a escondidas de la terrible archiduquesa.

A fuerza de súplicas, Francisco Fernando obtuvo del viejo emperador consentimiento para casarse morganáticamente con "la Chotek". Pero él se ligó con un doble y terrible juramento a no tratar nunca de hacer de su esposa una emperatriz, ni de sus hijos los herederos del trono.

En ocasión de sus bodas, la condesa recibe el título de princesa de Hohenberg. Ella se encuentra fuera de ambiente en Viena; apenas si se la recibe en la corte.

Muy insinuante, muy intrigante, adquiriendo una influencia cada vez mayor sobre su marido, todos sus esfuerzos tienden desde entonces a afirmar su posición, a elevarse en la jerarquía de los honores.

Es una lenta ascensión de la cual el almanaque Ghota registra los jalones sucesivos, y que resulta también, por muchos conceptos, un terrible calvario!

¡Cuántas astucias, cuánta diplomacia, para pasar al través de la inexorable etiqueta que rige a la corte de los Habsburg, para vencer ese inflexible protocolo!

Ninguna dificultad la amedrenta; ningún obstáculo la detiene. Se eleva poco a poco. En 1905, cinco años después de su casamiento, ella recibe el ansiado título de «Durchlaucht», algo intermedio entre Excelencia y Alteza. Cuatro años más tarde, hela por fin Alteza y además Duquesa, en lugar de simple princesa que era.

Su marido se esfuerza como mejor puede para facilitar, para activar la ascensión. No hay mejor medio de halagarlo, de ganarse su amistad, que ayudar a la duquesa a conquistar nuevas prerogativas. Guillermo II, experto en el arte de manejar los hombres, no deja de usar ampliamente de ese recurso. El acuerda, prodiga a la duquesa de Hohenberg, todos los honores; la trata exactamente como si debiera ser algún día soberana.

Gracias a estas poderosas complicidades, en muchísimas circunstancias "la Chotek", como se la llama desdeñosamente en Viena, sobrepuja a las archiduquesas mismas, con gran enojo de ellas.

En la capital, todos están convencidos de que ella no se detendrá allí, que está destinada a subir más alto aún.

Ya los húngaros, juristas casuistas, ¿no han declarado que su constitución, su ley, no reconocen las uniones morganáticas?

Nada se opone, pues, a que la esposa del futuro rey de Hungría ,no sea reina ella también. Y en ese caso, ¡qué extraña posición sería la suya: reina de un lado de la Leitha, simple duquesa del otro!

La cosa parece imposible y nadie cree en ello. El Papa, que tiene mil razones para tener contemplaciones con Francisco Fernando, consentirá sin duda aguna a relevar a este último del primero de los dos juramentos por lo menos, lo que permitiría al nuevo emperador hacer de su esposa una emperatriz.

En la Hofburg las mujeres de los altos dignatarios, las archiduquesas, quienes todas detestan de un odio vigoroso a "la Chotek", preven esas intrigas y ese advenimiento. Están dispuestas a todo para impedirlo. Y cuando tal odio anima a las mujeres, bien raro es que sus maridos no lleguen, poco a poco, a compartirlo.

* * *

El archiduque, por su parte, no dejaba de ocasionar, en ese medio de altos dignatarios, los más serios motivos de temor y descontento.

En lo que se refiere a las ideas políticas de Francisco Fernando sobre la orientación interior y exterior que se preparaba a dar a la monarquía, las opiniones las más diversas fueron sucesivamente emitidas. Lo han representado como el adversario irreductible de los italianos y de los magyares, el partidario de un trialismo que debiera dar al elemento eslavo una parte más grande en el gobierno.

Pero todo eso parece haber sido en su espíritu baastnte confuso e inconsistente. A decir de los que lo han tratado de cerca, el archiduque, en resumidas cuentas, era un hombre más bien mediocre, poco inteligente e igual en eso a la mayor parte de los austriacos que hemos conocido. Su educación, además, había sido muy descuidada.

Era de un carácter díscolo y violento, extremadamente autoritario, deseoso de afirmar por todos los medios su voluntad. El anciano emperador le había transitoriamente delegado su firma para los nombramientos importantes del ejército. Francisco Fernando abusó de tal manera de ese poder, llevando tal desorganización y desbarajuste en los servicios, que fué necesario retirarle inmediatamente dicha "firma" la que le había sido tan imprudentemente confiada.

Pero todos los que pudieron así escapar a la revocación, al ostracismo, sabían qué suerte los esperaba en cuanto subiera al poder. Se adivina qué sólida cadena de profundas enemistades y de implacables resentimientos se estaba forjando contra él. Si el conde d'Aerenthal, el diplomático más hábil que desde mucho tiempo tuviera Austria, fué repentinamente e ignominiosamente despedido en 1912, llevado al retiro y pronto a la tumba, es sobre todo porque había desagradado al archiduque heredero. La diplomacia alemana que no consideraba a d'Aerenthal bastante dócil, bastante dúctil, incitó con todas sus fuerzas a Francisco Fernando a que se deshiciera de tal ministro.

Francisco Fernando había asimismo hecho saber que uno de sus primeros actos en cuanto fuera emperador sería de cambiar el gran maestro de la corte, príncipe Montenuovo, descendiente de María Luisa y de Neipperg. Empero, Montenuovo, casi sin fortuna, apreciaba por arriba de todo sus altas y lucrativas funciones. No era, pues, el solo que se sintiera así destinado para las primeras ejecuciones.

Odio de las archiduquesas, de las grandes damas de la corte contra la Chotek, la intrigante, la pariente pobre, la Prima Bete de la Hofburg, que pretendía dominarlas y vejarlas a todas muy en breve.

Odio igualmente violento de sus esposos contra Francisco Fernando, justamente sospechado de querer cambiarlo todo en cuanto subiera al poder.

Se prevee, pues, desde ya qué tormenta de cóleras se preparaba contra la principesca pareja.

Pero hay más aún, y nos encontramos ahora en el centro mismo del drama.

* * *

Hacia el fin de 1912, en los círculos mejor informados de Viena empezaron a circular noticias muy alarmantes sobre la salud de Francisco Fernando. Se susurraba de oído a oído, se murmuraban sombrías historias sobre el desarreglo mental del archiduque, el que asegurábase sufría crisis intermitentes de verdadera locura. Padecía por momentos violentísimos ataques, en el curso de los cuales perdía todo dominio, todo control de sí mismo, entregándose al furor, rompiendo todo en torno de él, amenazando la existencia misma de los que le rodeaban. Pasada la crisis caía en una especie de postración y de marasmo. Contábase que un día en su castillo de Konopicht había hecho fuego contra sus guardabosques que a duras penas pudieron escaparse.

Los gobiernos extranjeros, informados por sus agentes de estos rumores, se forzaron por todos los medios de obtener datos precisos.

Lo que pudieron aprender no hizo más que confirmar los rumores circulantes.

El archiduque heredero no aparecía casi más por la corte. Durante todas las guerras balcánicas, tan importantes para Austria que veía toda su política oriental y sus aspiraciones sobre Salónica amenazadas por la victoria serbia, se mantuvo casi completamente apartado de los negocios del Estado. Vivía aislado con su mujer y sus hijos en su castillo de Konopicht, en Bohemia, en Miramar cerca de Trieste o en la deliciosa islita de Brioni, cerca de Pola.

Un jovial austriaco, muy hábil iniciador de negocios Herr Kupfelweiser, que no tiene igual en el mundo para atraer y retener huéspedes elegidos, había creado en ese rincón exquisito y lleno de sol de Brioni un excelente hotel que frecuentó enseguida la buena sociedad austriaca y húngara. El archiduque pasaba allí todo el invierno con la duquesa de Hohemberg y uno o dos ayudantes. Aunque se hubiera reservado para su uso personal toda una ala del hotel, era difícil sin embargo que los demás pensionistas no estuvieran más o menos informados de todos sus actos. Un vienés, pues, que se encontraba en Brioni al mismo tiempo que Francisco Fernando contó a uno de sus amigos que el archiduque sufría en verdad violentas crisis de locura. Todos los habitantes del hotel lo sabían y los criados comentábanlo corrientemente. En el curso de esas crisis que duraban dos o tres días se quedaba encerrado en sus departamentos, no queriendo ver a nadie. Pasado el acceso y teniendo conciencia exacta, de su estado, parecía abatido, tímido y sumiso. Pedía perdón a la duquesa de Hohemberg y se disculpaba de sus arrebatos.

. . . . . .

Todo el que ha seguido un poco de cerca los negocios de Austria Hungría, conoce el nombre y se inclina ante la alta competencia de Henry Wickan Steed, mucho tiempo corresponsal de "The Times" en Viena y actual director de la política extranjera del gran diario londinense. Sus despachos eran modelos de información rigurosa y de juicios clarovidentes. Steed, pues, que conocía todos los entretelones de la política austriaca, dió en un notable artículo del "Edimburg Review" (octubre de 1915), detalles inéditos y de una precisión despiadada, sobre esa enfermedad de Francisco Fernando. Según él, este último, siendo joven oficial de guarnición en Goding, (Moravia), habría, como su hermano el hermoso archiduque Othon, sido víctima del terrible mal a que se hace referencia en "Candide" y al cual uno de nuestros académicos consagró un drama sensacional.

El archiduque Othon debía más tarde morirse de ese mal. Francisco Fernando, enérgicamente cuidado desde el principio, mandado al extranjero en un largo viaje del cual se esperaban felices efectos para su salud, vió en efecto su enfermedad desaparecer. Había justas razones para creerlo curado, cuando, como a menudo sucede en tal enfermedad, el mal reapareció. El archiduque estaba en el camino de la parálisis general y las crisis violentas de locura, seguidas de períodos de abatimiento, no eran más que la manifestación de su estado.

Nadie en la Hofburg ignoraba el caso, con todos sus pormenores. Seguíanse día por día los progresos de la enfermedad. Todos los que detestaban al archiduque, que veían con verdadero terror acercarse el momento en que tomaría las riendas de la monarquía, podían decirse que estaban en juego los grandes intereses del país así como sus propios intereses privados y que todo debía hacerse para que un loco furioso, destinado por otra parte a una muerte segura, no subiera ni por un día, ni por una hora, en el trono de los Habsburg!

* * *

En junio de 1914, el emperador Guillermo II, acompañado del almirante von Tirpitz, el gran maestre de la marina alemana, visitaron a Francisco Fernando, en su castillo de Konopicht. ¿Qué sucedió durante esa entrevista? La presencia de von Tirpitz indica bastante que se trataba de una entrevista esencialmente política y militar. Alemania pide a su aliado o más bien le exige el acrecentamiento inmediato, febril de su ejército y de su flota. Hay que armarse vertiginosamente, arrojar siempre más billones a los presupuestos incesantemente abultados, como si el conflicto estuviera allí, amenazador.

Hacia fines de ese mes de junio, el archiduque y la duquesa de Hohemberg parten para Bosnia, con el fin de asistir a las maniobras y de proceder a la inspección del décimoquinto cuerpo de ejército. Es un viaje esencialmente militar. Cuéntase que en el momento de su partida Francisco Fernando fué presa de sombríos presentimientos. Tuvo la impresión de correr adelante de un complot. Cuéntase asimismo — y la cosa nunca fué completamente desmentida — que el conde Esteban Tisza, primer ministro de Hungría, uno de los dos o tres grandes criminales, que llevarán ante la posteridad la responsabilidad de la guerra actual, hubiérale muy vivamente aconsejado de no ir a Sarajevo. Sería ésta, cosa muy propia de este sombrío y frío calvinista, quien informado por su policía del complot y de los graves peligros que corría el archiduque, hubiera querido con eso tranquilizar su conciencia. El archiduque, habiendo desatendido sus consejos, tenía, pues, el derecho de decir como Pilatos: "Me lavo las manos".

Francisco Fernando, acompañado de la duquesa, llega, pues, a Bosnia. La inspección de las tropas terminada, decide dirigirse a Sarajevo, la capital, el domingo 28 de junio. Ese día no ha sido elegido al azar: es justamente el aniversario de la batalla de Kossovo, en la que, a fines de la edad media, el sultán Mourad derrotó completamente al ejército serbio. Recuerda esa fecha a los serbios un acontecimiento doloroso y humillante entre todos: la destrucción de su poder militar y de su independencia política, el avasallamiento para largos siglos de su país a los turcos.

El general comandante del cuerpo de ejército bosniano es Potiorek, un hombre que llegará a hacerse vergonzosamente célebre poco después. La visita, siendo estrictamente militar, las autoridades nada tienen que ver con los arreglos y las medidas de vigilancia. Es el ejército, son los oficiales quienes "teóricamente" se encargan de todo.

Sarajevo, la antigua Bosna-Serai, apretada en su estrecho valle al pie de altas montañas ha guardado en buena parte y a pesar de la ocupación austriaca su aspecto musulmán. Sus numerosos minaretes surgen arriba de las casas; las calles, como en toda ciudad oriental, son estrechas y tortuosas. No hay sitio en el mundo, si no se toman precauciones, donde sea más fácil cometer un atentado. No hay nada, al contrario, por poco empeño que se tome, que sea más fácil de vigilar. Basta con establecer rigurosamente el itinerario, evitar las calles demasiado estrechas, las encrucijadas demasiado frecuentadas y ejercer un control severo. La población, muy bien educada por las autoridades austriacas — muy exigentes y quisquillosas — sobre todo cuando operan en tierra serbia, se somete a todas las medidas que se dicten.

No es la primera vez, ciertamente, que altos personajes han visitado oficialmente Sarajevo. En 1910 el emperador Francisco José fué recibido en ella con gran pompa. Las autoridades tomaron las medidas necesarias y aún cuando la excitación antiaustriaca haya sido en aquel momento ardiente, no hubo ni podía haber habido la sombra de un atentado.

Pero esta vez nada se hizo; ninguna medida se tomó. Y fué como si se hubiese dejado venir expresamente a los príncipes a una emboscada.

* * *

El 28 de junio de mañana, mientras que Francisco Ferdinando y la duquesa de Hohenberg se dirigían a la casa municipal, donde debía tener lugar una recepción, fué arrojada una bomba sobre el automóvil descubierto en que iban los príncipes. El autor de este atentado fué un adolescente, Cabrinovitch, "cuyo padre está al servicio de la policía austriaca". Cabrinovitch había llegado hacía poco de Belgrado. Durante su estadía en la capital serbia, sospechándolo, no sin buenas razones, de ser un simple agente provocador, las autoridades de aquella ciudad habían dictado contra él un decreto de expulsión, pero el coronel austriaco intervino diligentemente para hacer anular dicho decreto. Todo esto, se convendrá, es de lo más sospechoso que pueda darse.

La bomba, felizmente, hizo poco daño. El archiduque, exaltado por la emoción sufrida, al llegar a la casa municipal dió rienda suelta a su carácter impetuoso y colérico, que lo hizo desbordar en violentas y groseras invectivas. En presencia del burgomaestre y de los consejeros tuvo esta exclamación virulenta:

"Se viene a Sarajevo para dar a la ciudad una prueba de nuestra alta simpatía y es con bombas con lo que se nos recibe".

Terminada la recepción, que no fué, naturalmente, muy larga, el archiduque decidió ir hasta el hospital, para enterarse del estado de un oficial que resultó herido por la bomba. En el dintel de la casa municipal, al salir la comitiva, el conde Francisco Harrach, que formaba en el séquito del archiduque, manifestó al general Potiorek su viva sospecha al ver que ninguna medida de precaución se había tomado, a pesar del reciente atentado. Pero Potiorek le contestó con aire de importancia: "¿Cree usted que Sarajevo está llena de asesinos? Además, ¿ignora usted que no ha habido nunca dos atentados en el mismo día?"

Con esta peregrina confortación del general, cuya petulancia no se admirará bastante, el cortejo partió.

Yo he visto, con mis propios ojos, una fotografía impresionante de esta partida. En el fondo del automóvil descubierto se veía al archiduque, en gran uniforme y la duquesa tocada con un gran sombrero de plumas. En la parte delantera Potiorek se hallaba sentado junto al chauffeur, con el objeto de indicarle el camino, que este último no conocía.

Algunos minutos más tarde, la inevitable catástrofe se produjo. Prinzip, el segundo asesino, se había apostado, estratégicamente, en el ángulo de una encrucijada de calles. Era forzoso que el automóvil moderase, al pasar por allí, su marcha y aun que se detuviese. Prinzip no tuvo más, pues, que extender la mano. Hizo fuego a tiro seguro, casi apoyando su revólver en el pecho del archiduque primero, en el de la duquesa después. Los tiros tranquilamente el uno después del otro, sin que ninguno se aprestase a impedirlo.

Cuando nos llegaron las noticias del terrible atentado, cada uno se preguntaba, con el más vivo asombro, como el mismo asesino había podido matar, golpe tras golpe, al archiduque y a su esposa. ¡El caso parecía tan sorprendente, tan increíble! Sin embargo, cuando se le examina de cerca, en todos sus detalles, aparece, por lo contrario, de los más simples.

Apenas conocido el atentado, como obedeciendo a una voz de orden dada de antemano, los vagabundos y ganapanes de la ciudad, bajo la protección de la policía austriaca, comenzaron a pillar y a saquear todos los almacenes y todas las casas de los serbios.

Potiorek permaneció media hora larga encerrado en la habitación donde se llevaron los cadáveres. Cuando al fin reapareció, los circunstantes esperaban verlo expresar su dolor y su indignación. Nada de eso. Se presentó con una calma y una sangre fría estupefacientes. "Entretanto — dijo a sus oficiales — vayamos a almorzar!"

Fué todo. Y cosa verdaderamente significativa. Esta escandalosa negligencia, a todas vistas voluntaria, no provocó ningún juicio condenador. No hubo ningún clamor de reprobación, ninguna pena contra los que habían dejado, de tal suerte, asesinar a los archiduques. Potiorek conservó el mando de su cuerpo en el ejército. Se le dió algunos meses más tarde, el comando de las tropas que invadieron Serbia. Fué él quien, hacia fines de 1914, se dejó batir en forma vergonzosa por los serbios. Se asegura que, perdida la razón a raíz de todo esto, se halla actualmente, encerrado en una casa de salud.

Pero, mucho más significativo, mucho más escandalosa aún fué la ausencia casi completa de honores rendidos a los despojos del archiduque y de su esposa. Fué al príncipe Montenuovo, el mismo a quien Francisco Fernando había querido separar de la corte de Viena, a quien se encargó de organizar los funerales. De una manera feroz y desde luego bastante imprudente el se rengó sobre aquellos muertos. El archiduque, a pesar de haber sido jefe supremo del ejército, no tuvo ningún honor militar, bajo pretexto de que a su esposa, de la cual no se le quiso separar, no le correspondía ninguno. Montenuovo llevó las cosas tan lejos, que algunos personajes de la aristocracia vienesa, disgustados y consternados de aquel cinismo, se creyeron en el deber de protestar. Pero aun así los funerales se efectuaron casi de incógnito y Montenuovo algunos días más tarde, recibió públicamente felicitaciones del emperador por la forma en que la ceremonia se había llevado a cabo!

En los círculos de la corte una alegría feroz aparecía en todos los rostros. Se había desembarazado, al fin, de un loco, de quien todo había que temerle; y de una intrigante que hacía de él todo lo que quería! Un funcionario palaciego dijo a un embajador extranjero estas palabras, recogidas por Wickam Steed: "Después de todo, este asesinato no es un asunto tan terrible. El archiduque estaba tan enfermo que no tenía, ciertamente, más para un año".

* * *

Tales son los hechos incontestables y los detalles precisos. Libre es, a cada uno, formar su opinión sobre aquel drama.

Lo que es cierto es que las autoridades austriacas no tomaron la menor parte en el complot. El gobierno de Belgrado no tenía ningún interés en el asesinato del archiduque. Todo lo contrario. El no ignoraba que si según serbio de cerca o de lejos, llegase a estar mezclado en él, el Austria, feliz de hallar en ello el motivo largamente esperado, no dejaría de hacer responsable a la Serbia entera.

Serbia no deseaba sino continuar en paz para poder gozar de sus conquistas y reponerse de dos guerras sangrientas. Jamás el gabinete de Viena ha podido aportar un principio de prueba demostrando la complicidad en el atentado, de funcionarios serbios. Francisco José hubo de reconocerlo en la proclama dada a su pueblo después del atentado. Declaró que la nación serbia no podía ser tenida como responsable.

Acabamos de constatar, en cambio, el gran interés que tenían altos personajes austriacos en la desaparición de Francisco Fernando. Como también hemos visto que las autoridades austriacas no tomaron ninguna especie de precaución para proteger su vida.

Se puede afirmar, con toda conciencia, que si estas autoridades no lo "han hecho" asesinar, "han dejado" en todo caso que lo asesinasen. Lo menos que se puede decir contra ellas es que no han levantado un dedo para impedirlo.

Para personajes poco escrupulosos, acostumbrados a llegar aún a los más espantables crímenes bajo pretexto de razones de Estado, ¿no era aquel, después de todo, un golpe, o mejor un doble golpe maravilloso? Se suprimía un heredero peligroso y la represión misma daba el mejor de los pretextos para suprimir al mismo tiempo la Serbia.

Pero esta aventura, que continúa como ha comenzado, entre ríos de sangre, corre peligro de terminar de manera muy distinta a la que sus autores esperaran. Por poco que ella comience a darse en contra de ellos, de la cual no debemos dudar, podemos prepararnos a saber de muchas revelaciones y sorpresas. Los cómplices no serían hombres si alguno entre ellos, movido por la concupiscencia o el odio no traicinara el secreto.

Y entonces sabremos lo que fué, en todo su horror, ese gran preludio de tantos otros crímenes: el crimen de Sarajevo.

LA GUERRA EUROPEA

SITUACION POLITICA

APERTURA DEL PARLAMENTO BRITANICO — E LMENSAJE DE LA CORONA — LOS GASTOS DE GUERRA DE FRANCIA Y DE INGLATERRA — NUEVOS CREDITOS Y EMPRESTITOS — ITALIA Y ALEMANIA — EN VISPERAS DE LA DECLARACION DE GUERRA.

El mensaje de la corona británica enviado al parlamento para inaugurar las sesiones de las cámaras ha defraudado en cierto modo la expectativa pública, pues los mismos diputados tacharon de demasiado breve el discurso del rey Jorge y estimaron que Su Majestad debió elogiar en forma cás amplia a los combatientes ingleses y a los ejércitos de sus aliados.

Esta crítica no carece de justicia, porque en verdad pocos mensajes más cortos podrían citarse, y, es realmente un hecho insólito que, dadas las gravísimas circunstancias y el movimiento de expectación general despertado por acto tan solemne, el soberano de la Gran Bretaña no haya sido más explícito.

Posiblemente esa parquedad del mensaje del trono ha sido aconsejada por el gobierno.

Como quiera que sea, dicho documento no presenta ninguna nota saliente, y es una repetición de anteriores declaraciones acerca de los procedimientos alemanes y respecto de la responsabilidad de la guerra.

Mucho más interesante fué el discurso del primer ministro Mr. Asquith.

Anunció éste que Inglaterra estaba gastando cinco millones de libras esterlinas diariamente, y que se estudiaba la manera de disminuir esas erogaciones, si bien el gobierno lo consideraba muy difícil, agregando que forzosamente las generaciones futuras recogerán la pesada herencia de las deudas contraídas en la actualidad por el pueblo inglés.

Mr. Asquith comunicó a la cámara de los Comunes que dentro de breves semanas habrá de lanzarse un nuevo y grande empréstito, dejando al mismo tiempo entrever la creación de otros impuestos de guerra.

Después pasó revista el jefe del gabinete a las operaciones militares en todos los frentes y señaló la acción de la flota británica.

Por último aludió a la estrecha unión de los aliados y a la reunión en París del gran consejo militar y político en el cual estará representado todo el grupo de la "Entente".

En la cámara de los lores el mariscal Kitchener hizo un resumen de las operaciones militares reeditando poco más o menos las declaraciones de Mr. Asquith en la cámara de los Comunes.

Ni el primer ministro ni el titular de guerra hicieron pronósticos de ningún género, limitándose a una simple exposición de la situación de los ejércitos aliados.

Las finanzas de Francia van a tener nuevamente que ser reforzadas.

El ministro de hacienda, M. Ribot, anunció a la cámara que para cubrir los gastos de guerra serán necesarios nuevos créditos que habrán de ascender a la suma de 2.800 millones de francos.

Estos constantes pedidos de créditos y los sucesivos empréstitos que se van aglomerando, dan idea cabal de la enormidad de sacrificios que exige la guerra moderna en su movilización de millones de hombres.

Y mientras dure la contienda seguiremos viendo esta danza fantástica de millares de millones.

A esta fecha, quizá, los beligerantes no están lejos de haber insumido la cantidad pronosticada por los economistas, los cuales manifiestan que si la guerra duraba 2 años, se gastarían 500.000 millones de francos.

Cuando se piensa en los beneficios que la humanidad podía haber recibido ha haberse invertido esa suma en obras útiles, resalta en forma cruelmente evidente la locura de los hombres y la ceguera de sus gobernantes.

Vuelve a hablarse de la posibilidad de que el gobierno de Italia se decida finalmente a declarar la guerra a Alemania y hasta llega a decirse que esa declaración se hará en el próximo mes de marzo.

Este rumor ha coincidido con el anuncio del viaje del jefe del gabinete francés M. Briand a Italia, y parece haberse acentuado después de realizada dicha visita.

No sería difícil que entre los asuntos tratados en Roma durante la permanencia de M. Briand se haya tocado ese punto, quedando convencido el gobierno italiano de que para la unión perfecta de os aliados y el desarrollo de sus planes militares se impone aclarar la situación un tanto anómala de Italia con respecto a Alemania y a las potencias de la Entente.

Se ha creído ver en la resolución dictada por Italia a las mercancías alemanas, que ella envuelve un acto de hostilidad precursora de la declaración de guerra; pero Alemania no se ha dado por aludida y sin duda seguirá en esa actitud dejando recaer sólo a Italia toda la responsabilidad de los hechos que pueda originar la guerra entre ambos países.

De todos modos no puede reconocerse que el estado efectivo de guerra entre Italia y Alemania traerá consecuencias políticas y militares susceptibles de alterar la situación en que hasta ahora se mantuvieron Alemania e Italia.

Tampoco sería difícil que en el primer consejo que va a celebrarse en París, con asistencia de todos los representantes de las potencias de la Entente, se definan posiciones y de dicho consejo surja la provocación italiana a Alemania.

rror de los sacrificios exigidos. El despertar será terrible, pues casi un millón y medio de los mejores soldados húngaros han muerto o se hallan heridos o prisioneros, y la parte de gastos correspondientes a Hungría suma ya casi diez mil millones de coronas.

Si se considera que antes de la guerra no existía ningún país donde los impuestos fuesen tan elevados que en Hungría, si la victoria final tan frecuentemente prometida y que los millares de millones que la "entente" debería pagar después de la concertación de la paz viniesen a faltar, si la integridad del viejo territorio de San Esteban estuviese en peligro, el despertar del sueño llevaría a terribles consecuencias, entre las cuales el odio implacable a todo lo que es alemán.

No hay duda de que las llaves de los Estados balcánicos están siempre en manos de Inglaterra y Francia. Se había prometido que después de una breve lucha los aliados habrían sido arrojados al mar, pero más de dos meses han transcurrido y los invencibles ejércitos de las potencias centrales no han comenzado todavía el ataque. Sin embargo esos proyectos no realizados han costado enormes sacrificios de hombres y de dinero. Los grandes resultados prometidos todavía faltan, lo que parece dar razón a aquellos que pretenden que las potencias centrales desparraman sus fuerzas en toda Europa.

En el frente oriental

EXITO RUSO EN EL SECTOR DE RIGA

Motines militares en Wilna

Ataque aéreo a Czernowitz

LONDRES, febrero 16. — Despachos de Petrogrado hacen saber que en las regiones de Riga y Dwinsk se continúan librando rigurosos duelos de artillería.

Los alemanes han efectuado numerosos ataques sin que hasta ahora hayan podido modificar la situación general de las líneas rusas. Las tentativas del general Lauenstein para atravesar el Dwina han resultado infructuosas. Este fracaso alemán se debe principalmente a que no disponen de los efectivos indispensables para realizar un movimiento en gran escala.

En el sector de Riga los rusos ocuparon una línea de trincheras que los alemanes se habían visto obligados a evacuar a causa del violento fuego de la artillería moscovita.

Los alemanes desertan en masa. Según declaraciones de los desertores el descontento y la desmoralización están cundiendo en las filas de los ejércitos del mariscal Hindenburg.

PETROGRADO, febrero 16. — Se anuncia oficialmente que en el cuerpo de ejército alemán número 12, acampado en los alrededores de Wilna se han producido grandes motines. La causa de esos hechos es el orgullo de los oficiales alemanes y la manera cruel y grosera con que tratan a los soldados.

El teniente Raache, jefe de la guarnición de la aldea de Gizmondy, fué asesinado por los amotinados.

Gran número de soldados y 40 oficiales han sido sometidos a un consejo de guerra.

AMSTERDAM, febrero 16. — Anuncian de Berlín que en la Galitzia oriental se han librado enérgicos duelos de artillería.

Aviadores rusos y franceses arrojaron el domingo gran cantidad de bombas en Czernowitz capital de la Bukovina.

Sábese por informaciones privadas que los explosivos ocasionaron enormes perjuicios. Uno de los cuarteles quedó casi destruído.

Los aviadores lograron huír sin ser alcanzados por los proyectiles que les dispararan los austriacos.

En los Balcanes

MOVIMIENTO DE FUERZAS ALEMANAS

En las fronteras de Rumania

La proposición de Salónica

Las operaciones en Albania

ATENAS, febrero 16. — El gobierno griego tiene conocimiento de que Alemania está concentrando muchas tropas en la línea que va de Ghevgheli, Doiran y Strumitza.

El ejército desplegado en esos frentes pasa de 200.000 hombres y en camino se hallan varias columnas para fortalecer ese ejército.

Interpretan esta reconcentración como señal evidente de que el estado mayor alemán está últimando sus preparativos para atacar a Salónica.

Por otro conducto sábese que tropas búlgaras, austriacas y otomanas se están reconcentrando en las fronteras de Rumania, dispuestas a invadir ese país en cuanto se note el menor síntoma de hostilidad a los imperios centrales.

También se dice que en cuanto Alemania, Bulgaria y Austria estén en condiciones militares de imponerse, enviarán un ultimátum a Rumania para que defina su situación.

LONDRES, febrero 16. — Despachos de Salónica informan que los perjuicios causados a esa ciulad por el bombardeo aéreo alemán de días pasados han sido estimados en una suma que se aproxima a seis millones de francos.

LONDRES, febrero 16. — Por informaciones de Viena sábese que la entrevista del emperador Francisco José con el zar Fernando de Bulgaria no tuvo testigos.

Este hecho llamó la atención, pues generalmente el ministro de relaciones exteriores o el canciller son admitidos en esas entrevistas.

PARIS, febrero 16. — Persiste en la prensa parisiense la creencia de que Rumania entrará en la guerra a favor de los aliados. Según esa información de un diario, el ejército rumano entrará en acción en cuanto las tropas franco-británicas y serbia asuman una vigorosa ofensiva en la Macedonia.

Agrega que los rumanos añadirán al gran ejército ruso que opera en la Besarabia una fuerza de 600.000 hombres completamente listos para entrar en acción.

Los aliados por su parte avanzarán hacia el norte, vía Dobrudja. A las tropas francoinglesas se unirán 50.000 serbios que han sido equipados en Carfú y que están sedientos de venganza. Se les unirán además los restantes serbios que aun no se hallan completamente equipados. Estos reforzarán incesantemente a aquellos 50.000 hasta que quede totalmente reconstruído el ejército de Serbia.

SITUACION MILITAR

LA OFENSIVA ALEMANA EN FRANCIA Y FLANDES. — EXITO DE LOS GERMANOS AL SUDESTE DE YPRES. — LOS RUSOS TOMAN OTRO FUERTE DE ERZERUM. — LA ACTIVIDAD EN RUMANIA. — COMBATE ENTRE TIRANA Y DURAZZO. — TRIUNFO DE LOS TURCOS CERCA DE KORNA. — EN LOS FRENTES ORIENTAL Y AUSTRO-ITALIANO.

Aunque no con la misma violencia que en los días anteriores, los alemanes continuaron ayer atacando las posiciones de los aliados en Francia y Flandes. El único punto donde las tropas del Kaiser dejaron sentir vigorosamente su resolución de vencer fué al sudeste de Ypres, donde, después de una formidable preparación de artillería, realizaron un enérgico asalto que les dió la posesión de un frente de 800 yardas que ocupaban los ingleses. El comunicado oficial británico reconoce ese éxito alemán; pero declara que las trincheras conquistadas sólo tienen 600 yardas de extensión. En esa operación, los alemanes tomaron numerosos prisioneros, entre ellos un oficial.

En el resto de las líneas occidentales los alemanes se mantuvieron relativamente tranquilos. Aprovechando esta circunstancia, hija posiblemente de la necesidad de reorganizar los efectivos y consolidar las posiciones conquistadas, los franceses emprendieron una serie de contraataques y bombardearon violentamente el frente alemán en muchísimos puntos. Varios de los contraataques efectuados por las tropas republicanas obtuvieron, si no todo, parte del éxito buscado. En la Champaña, al este del camino de Tahure a Sommepy, los franceses reconquistaron muchas de las trincheras que los alemanes les habían arrebatado el domingo.

El lugar donde la artillería republicana se mostró más activa y más enérgica, fué al este de Seppois, en Alsacia. Esto quiere decir que dan mucho más importancia a la ofensiva enemiga en ese sector que en el sector del frente. Y no puede ser de otra manera. Los franceses saben lo peligroso que sería un gran éxito alemán en ese punto. Un triunfo obtenido por los germanos allí, un triunfo que obligara a los franceses a retroceder, pondría inmediatamente en situación difícil la mayor parte del frente de los aliados. Ya lo hicimos presente ayer; de modo qce no es necesario que insistamos.

Los rusos, según anuncian oficialmente, continúan victoriosos en el Cáucaso. Ayer, el ejército del gran duque Nicolás se apoderó de otro de los fuertes exteriores de la plaza de Erzerum, la más importante base militar con que cuentan los turcos en aquel distante teatro de operaciones. La caída de Erzerum sería un golpe tremendo para los otomanos. Conquistada esa plaza, los rusos avanzarían rectamente hacia el sur para darse la mano con los británicos que combaten en la Mesopotamia. La situación de Persia quedaría definitivamente decidida y el enorme prestigio con que cuentan los alemanes en el país del Cha desaparecería para dar lugar a la influencia incontrastable de los moscovitas. Perdida Erzerum y no pudiendo los turcos acumular refuerzos para contener el empuje de los rusos, el imperio otomano tendría que ponerse a la defensiva, resultando así un aliado de poca utilidad para los alemanes.

Rumania continúa en su actitud incomprensible. Los aliados consideran como un hecho la próxima intervención de Rumania en su favor. Los alemanes, a este respecto, se mantienen en silencio. En realidad, todas las noticias que se reciben parecen dar la razón a los aliados. No hay duda de que la intervención de Rumania en estos momentos sería sumamente peligrosa para los imperios centrales. Todo nuevo enemigo es siempre peligroso para cualquier beligerante; pero la posición geográfica de Rumania da una enorme importancia a su intervención. Los rumanos disponen de un ejército de primera línea de 600.000 hombres perfectamente equipados. Como se comprende, ese efectivo pesará poderosamente en cualquier platillo de la balanza en que se coloque.

Anúnciase un combate entre italianos y austriacos en la región comprendida entre Durazzo y Tirana. De los resultados de esa batalla depende la suerte de Durazzo. Creemos que en los actuales instantes, las circunstancias son todas favorables al ejército del general von Koewess. No es, pues, difícil predecir a quién corresponderá el triunfo.

Cerca de Korna, en la Mesopotamia, los turcos obtuvieron un triunfo y obligaron a los ingleses a huír precipitadamente, abandonando equipos, armas y prisioneros. Con el fracaso del general Aylmer en Sheik-Saad y la derrota en Korna, de otras de las columnas expedicionarias británicas, la situación de los ingleses sitiados en Kut-el-Amara no promete mejorar. Es muy posible que el general Townshena se vea forzado a rendirse.

En los frentes orientales y austro-italiano no ha acontecido nada.

FRENTE OCCIDENTAL

En víspera de una gran ofensiva de los aliados

FRACASO DE LOS ATAQUES ALEMANES. — EXPLICACION DE ESE MOVIMIENTO OFENSIVO. — COMBATES EN TODOS LOS FRENTES.—LIGERAS VENTAJAS ALEMANAS EN FLANDES. — GRANDES DUELOS DE ARTILLERIA. — PERSPECTIVAS HALAGÜEÑAS PARA LOS ALIADOS.

PARIS, febrero 16. — Con motivo de las varias tentativas realizadas por los alemanes en algunas partes de las líneas francesas y británicas para romperlas, se dió a la publicidad un comunicado oficioso que tiende a demostrar la nutilidad de los ataques furibundos del enemigo y a tranquilizar a los pusilánimes alarmados ante la perspectiva de un avance de los alemanes.

Dicha nota, de carácter semioficial, dice lo que sigue:

"Los frecuentes ataques alemanes de los últimos días, aunque estén destinados a producir la impresión de que despliegan gran actividad, son en realidad simples acciones locales, sin consecuencia y sin que les produzcan ganacias.

Después de citar algunos ejemplos como pruebas, el comunicado dice que esto es igualmente cierto para los ataques en la línea al Este de Tahure y Sonne-Py y agrega:

"Podríamos, por nuestra parte, emprender operaciones semejantes, y esforzarnos en conseguir éxitos inútiles; pero tenemos empeño en abstenernos de ello porque las ganancias que podríamos obtener serían ilusorias, comparadas con los sacrificios que acarrearían. Por eso esas tentativas dan como resultado una disminución del valer de las tropas atacantes".

PARIS, febrero 16. — Ha disminuído un tanto la intensidad de las arremetidas de los alemanes contra varios salientes de nuestras líneas; pero en el frente británico se luchó briosamente. Los partes oficiales reflejan los caracteres especiales de estos combates. De dichos comunicados oficiales extracto los siguientes informes por considerarlos de mayor interés:

"En la Champagne, al Este del camino de Tahure a Somme-a-Py, reconquistamos una parte de las trincheras avanzadas que el enemigo ocupó el 13 del presente mes.

"En la Lorena hubo algunos encuentros entre patrullas en el sector de Reillon.

"La noche de ayer pasó tranquila en el resto del frente.

"El día ha sido relativamente tranquilo.

"En el Artois, nuestros cañones de trinchera bombardearon las organizaciones enemigas en la vecindad del camino de Lille.

"Al Oeste del Oise, nuestra baterías bombardearon un tren y un convoy de aprovisionamiento, en la estación de Epagny.

"Al Norte de Vic-sur-Aisne, al Nordeste de Soissons, efectuamos tiros destructores contra las obras de defensa alemanas.

"En el Argonne, en La Fille Morte, hicimos estallar una mina y ocupamos el cráter.

"En la Alta Alsacia, nuestra artillería tuvo bajo su fuego las posiciones alemanas al Este de Seppois".

LONDRES, febrero 16. — El "War Office" dió a la publicidad el siguiente boletín, dando cuenta de las últimas operaciones:

"Anoche, después de un gran bombardeo de Ypres en la saliente al Sur de Hooge, el enemigo emprendió varios ataques de infantería entre Ypres y el ferrocarril de Comines; el enemigo hizo irrupción dentro de nuestras trincheras en un frente de cerca de 600 yardas.

"Todos los demás ataques fracasaron.

"El violento bombardeo por ambas partes continúa.

NUEVA YORK, febrero 16. — De Berlín trasmiten un comunicado del estado mayor general que contiene los siguientes detalles de las operaciones en el norte de Francia y en Flandes:

"En el frente occidental, al Sudeste de Ypres, después de un intenso bombardeo como preparación, nos apoderamos de unas ochocientas yardas de posiciones británicas. La mayor parte de los defensores fueron muertos. Hicimos prisioneros a un oficial y varias docenas de soldados.

"En el camino de Lens a Bethume, después de hacer estallar con éxito una mina, ocupamos la orilla de un cráter.

"El enemigo siguió bombardeando a Lens y sus suburbios.

"Al Sur del Somme, ataques sin éxito de los franceses, con granadas de mano, fueron seguidos de combates de artillería que se prolongaron hasta la noche.

"Al noroeste de Reims, los franceses intentaron algunos ataques y fracasaron.

"En la Champagne, después de una fuerte preparación de artillería, se intentó un débil ataque al Noroeste de Tahure y fué fácilmente rechazado.

"Al Este del Mosa, nuestro frente entre Flabas y Ornes fué bombardeado vigorosamente.

"Un contrataque francés, contra la posición cerca de Obersapt que conquistamos recientemente, fracasó.

PARIS, febrero 16. — En los círculos bien informados, a pesar de la reserva absoluta del gobierno, sábese que los aliados están concertando un gran plan de ataque a todos los frentes enemigos, ataque este que colocaría a Alemania y Austria en condiciones muy críticas, pues impediría a los imperios centrales emplear el recurso de sus ferrocarriles estratégicos y el movimiento de sus tropas de un frente a otro frente sin mayores dificultades.

Aseguran en esos círculos informativos que apenas se inicie la primer quincena de abril, los aliados asumirán una fuerte ofensiva y que ésta no se interrumpirá aunque cueste enormes sacrificios de sangre, pues todos los gobiernos están resueltos a vencer a Alemania y a poner fin a la guerra, libertando a los pueblos del militarismo alemán.

Agregan que se están elaborando los detalles, y que el plan fué concertado por el general Joffre.

La situación en Hungría

DECLARACIONES DE UN DIPUTADO

LONDRES, febrero 16. — "The Morning Post" publica un artículo de un diputado húngaro, diciendo que es más fácil hacer desaparecer la antipatía y el odio de Inglaterra y de Francia contra Prusia que transformar un húngaro en alemán o germanizar la institución húngara.

El país conservará su carácter nacional a pesar de todos los esfuerzos de los alemanes y se prestará a la influencia alemana tampoco como Bohemia a la influencia austriaca.

Dicho diputado agrega que la guerra estalló y que todo el país quedó revuelto por el ho-

FRENTE AUSTRO-ITALIANO

Las últimas operaciones militares en las líneas

DUELOS DE ARTILLERIA. — COMBATES CERCA DE FLITCH. — EL RAID AEREO DE MILAN. — NUEVOS DETALLES. — NUMERO DE VICTIMAS Y PERJUICIOS.— SEPELIO DE LAS VICTIMAS DE RAVENNA. — RUMORES DE DECLARACION DE GUERRA A ALEMANIA. — ITALIA Y LOS ALIADOS.—

ROMA, Febrero 16. — Ha llamado la atención que no haya aparecido el boletín de práctica facilitado por el estado mayor general desde que se iniciaron las hostilidades. Atribúyese esta falta de noticias del frente a la paralización de las operaciones, limitadas a los incesantes duelos de artillería.

NUEVO YORK, febrero 16.—De Viena, vía Berlín, han transmitido un parte oficial con informes de las operaciones realizadas por los austro-húngaros en los frentes austro-italianos. Dicho boletín dice lo siguiente:

"La artillería italiana bombardeó las posiciones austro-húngaras en ambos lados de Sisera y valle de Seebach.

"A media noche rompieron el fuego contra nuestro frente entre el valle de Pella y el monte Viesh.

"El enemigo repitió sus ataques contra nuestra nueva posición en el distrito de Rombon, cerca de Flitch y fueron rechazados con grandes pérdidas.

"Once aeroplanos austro-húngaros bombardearon la estación del ferrocarril y fábricas de Milán. Densas nubes de humo fueron observadas. Los austro-húngaros arrojaron sus bombas si ser molestados por la artillería y aeroplanos enemigos.

"En los combates aéreos los austro-húngaros mantuvieron la superioridad.

"Nuestros aeroplanes bombardearon con éxito visible las fábricas de Schio y regresaron sin novedad".

ROMA, Febrero 16. — Despachos de Milán y de otras pequeñas ciudades del Norte de la península, dan cuenta de que los vecindarios viven en perpetua alarma desde que se inició el ataque aéreo de los austriacos a esa región. Ayer por la tarde cundió el pánico en Milán pues, se anunció la proximidad de varias naves aéreas enemigas.

Felizmente, los pilotos italianos, que vigilaban, salieron inmediatamente en persecución de los voladores austro-húngaros y los pusieron en fuga, frustrando sus planes.

Los diarios llenan columnas con detalles de la primera incursión aérea a Milán y de las víctimas y efectos causados por las bombas arrojadas durante ese raid.

La acción de los voladores italianos logró impedir que los aeroplanos austriacos se acercaran a las estaciones ferroviarias, y, sobre todo, a la estación central y a la estación de carga en Porta Garibaldi, como era su objetivo.

La rápida y hábil maniobra obligó al enemigo a huir, sin conseguir su objeto.

El mayor número de las bombas cayó en los barrios de Porta Romana y Porta Volta.

El número total de los heridos es de 50. Los muertos, comprendidos los tres heridos que fallecieron en los hospitales, son 12.

El sepelio de las víctimas se realizará probablemente esta tarde, corriendo los gastos por cuenta de la Municipalidad.

La junta se realizará mañana, a fin de resolver el mejor modo de honrar la memoria de los caídos.

Se prevé que el sepelio dará lugar a una imponente manifestación de duelo.

Asistirán todas las autoridades y los niños de las escuelas municipales.

El alcalde Caldara ha recibido millares de telegramas en los cuales los alcaldes de ciudades y pueblos del reino le expresan su solidaridad en este momento de dolor.

Una información oficiosa dice que las escuadrillas de aeroplanos austriacos que realizaron ayer sus incursiones sobre Milán, Monza, Bergamo, Treviglió y otras localidades de las provincias lombardas, salieron de un campo de volación que el enemigo estableció hace poco en un valle de la Valtellina superior.

La primera alarma fué dada por los vigías situados en los cerros que rodean a Brescia.

El comando de Milán, advertido a las 8.30 de la mañana, dió aviso a los voladores de la circunscripción, que salieron al encuentro de los aeroplanos enemigos.

Un telegrama de Milán dice que de los heridos fallecieron dos; así que el número de las víctimas es de ocho.

Los heridos son unos setenta.

Según informaciones de la frontera suiza, los aeroplanos que atacaron a Milán y otras ciudades italianas divididos en tres escuadrillas, cruzaron los Alpes, desde sus bases en Riva y Gorizia.

Una de las escuadrillas, que había salido de Riva, pasó cerca del confín suizo.

Los artilleros suizos, en defensa de la neutraldad, se habían preparado para hacer fuego, pero en aquel momento los voladores austriacos desviaron hacia la izquierda, alejándose rápidamente.

ROMA, febrero 16. — Revistió en Ravenna extraordinaria solemnidad el sepelio de las víctimas del raid austriaco. A dicho acto hicieron su presencia los diputados Perolini y Mozzolan, las autoridades civiles y militares y un gentío enorme.

Hablaron, provocando una honda emoción, el alcalde de la ciudad y el general Crespo.

Otra imponente manifestación de duelo se realizó en Codigoro, con motivo del entierro de las víctimas.

En la plaza pública hablaron el alcalde Tellori y el subprefecto Fella, en nombre del gobierno.

ROMA, febrero 16. — Circula la versión de que el gobierno va a crear un subministerio, que tendrá a su cargo la defensa aérea y todo asunto relacionado con la aviación.

La prensa hace propaganda en ese sentido y manifiesta que es indispensable poner a cubierto las vidas y propiedades de las ciudades indefensas de los ataques del enemigo, que nada respeta.

ROMA, febrero 16. — Acentúase el rumor de que en un plazo muy breve el gobierno italiano declarará la guerra a Alemania.

Se cree que la declaración se llevará a efecto después del gran consejo de los aliados, que ha de celebrarse próximamente en París y en el cual se adoptarán medidas muy importantes.

Sábese que el jefe del gabinete, señor Salandra, irá a París en esa ocasión, y que lo acompañará el ministro de Guerra y el subjefe del estado mayor general.

Los diarios continúan prestigiando la unión perfecta de los aliados y una cooperación general militar y diplomática para vencer a Alemania.

ROMA, febrero 16. — Despachos de Vicenza manifiestan que el ataque aéreo austriaco a Schio causó la muerte a diez personas e hirió a otras muchas más numerosas.

El porvenir de Bélgica asegurado

PARIS, febrero 16. — Se anuncia que los ministros de la "entente" han hecho la solemne promesa al gobierno belga, que, como se sabe, se halla instalado en El Havre de que la guerra continuará hasta que sea restaurada plenamente la independencia económica y política de Bélgica.

Un ministro de gobierno convertido en agente electoral

Cosas de Corrientes

Sin comentarios, porque no los necesita, ofrecemos la fotografía de una carta que el señor ministro de Gobierno de Corrientes ha dirigido a don Casimiro Moreira, jefe de la gendarmería de Bella Vista. Es un documento curioso y sugestivo, el cual corrobora cuanto hemos dicho sobre aquella deplorable situación:

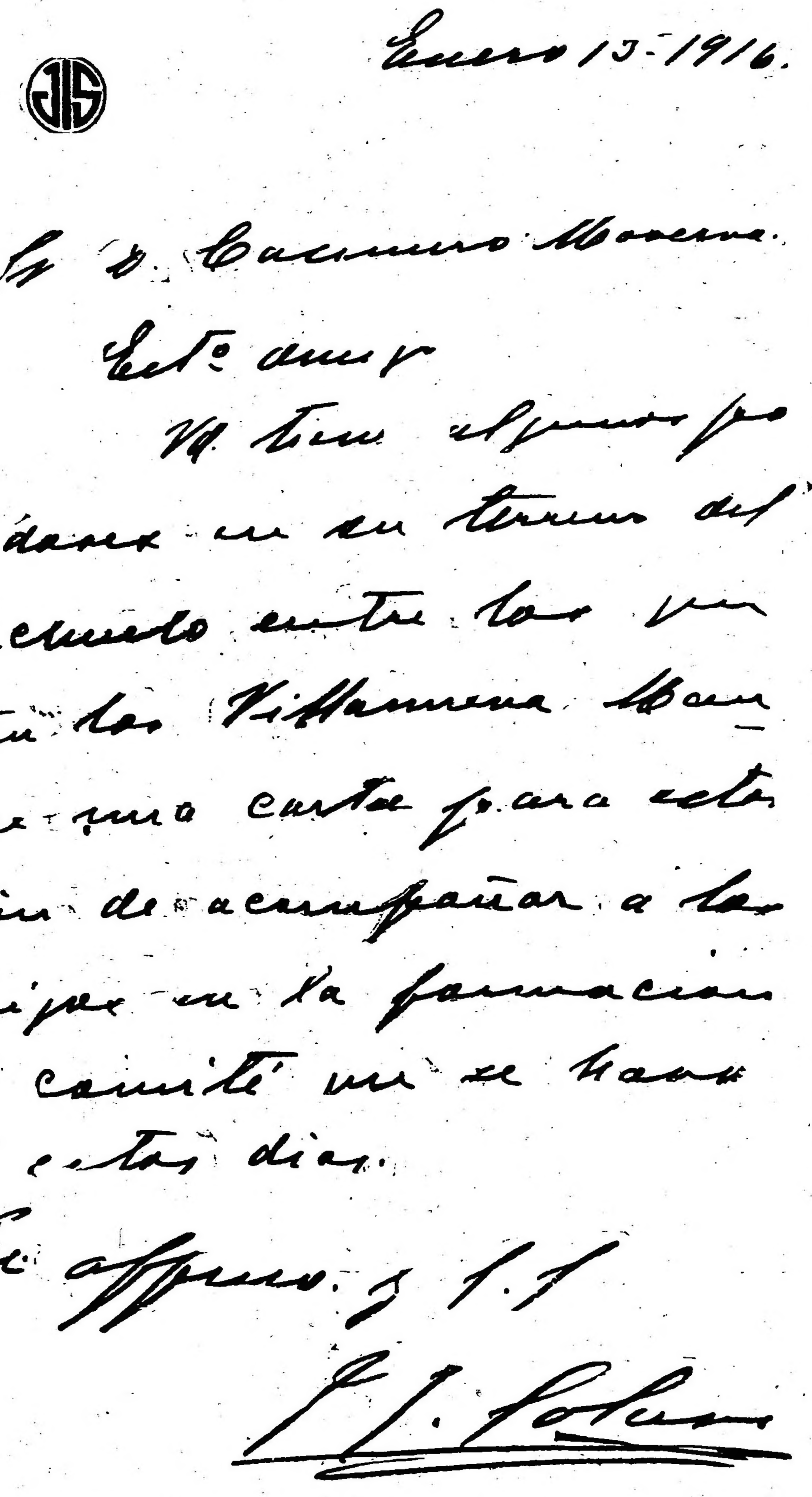
Enero 13-1916.

Sr. D. Casimiro Moreira.

Estº amigo

Vd. tiene algunos pobladores en su terreno del Arachuelo entre los que están los Villanueva. Mandeme una carta para estos a fin de acompañar a los amigos en la formación del comité que se hace en estos días.

Su affmo. y S.S.

La riqueza pesquera

La faena de los pescadores de Mar del Plata

BENEFICIOS PARA LA EMPRESA DEL F. C. SUD

Plaga de intermediarios

POR QUE NO PROSPERA LA INDUSTRIA

La forma anómala en que se desenvuelve la acción de los pescadores de Mar del Plata, con respecto a la venta del producto, es como eje sobre el que giran todas las demás malas consecuencias relacionadas con la industria.

Pocos ejemplos hay en el movimiento industrial de tan particulares caracteres perniciosos. Porque, en el desarrollo de todas nuestras actividades mal que bien se encuentra una cierta libertad de evolución que permite trabajar en condiciones que ofrecen perspectivas halagadoras.

La pesca es, desde luego, una de las faenas más rudas. Y quienes a ella se dedican están sujetos a múltiples peligros personales, dentro de una vida miserable.

En Mar del Plata, especialmente, y tal vez más que en ningún otro punto los pescadores sufren las consecuencias de la imprevisión gubernativa que los coloca en situación inferior bajo todo punto de vista.

Y no es, precisamente, porque se desconozca la importancia de sus servicios, sino porque su oficio humilde no tiene los relumbrones necesarios para preocupar a las autoridades que deben cuidar este perfil de nuestra grandeza industrial.

Son, sin embargo, no despreciables los intereses del gremio, y su producción alcanza rubros elevados que bien merecen que se les preste la atención debida.

Calcúlase en tres mil el número de personas que viven de la industria pesquera de Mar del Plata. Y término medio, despachan cerca de cinco millones de kilos de pescado por año. Es decir, que tanto por su número como por la cantidad de la producción, el gremio tiene personería como para ser atendido en sus reclamaciones y ser apoyado en sus anhelos.

Desde un punto de vista eminentemente nacional estos humildes obreros del engrandecimiento del país,—por cuanto con su acción contribuyen a la explotación de nuestras fuentes de riqueza—desarrollan, pues, una acción plausible. Pero como encuéntranse aislados, los resultados de su labor se ofrecen negativos, o mejor, no reporta ésta los beneficios que debía reportar.

El 28 de octubre de 1914, en atención a lo que sobre el particular viene ocurriendo desde tiempos inmemoriales, se fundó, a objeto de solidarizar los intereses del gremio para la defensa común, la sociedad de Propietarios Pescadores Unidos. La idea inicial de este movimiento era, pues, y sigue siendo todavía, independizarse de la nube de intermediarios para poner en contacto directo a los productores y a los consumidores, vendiendo en común el producto pescado por los socios en los mercados internos y del exterior.

Iniciativa provechosa ésta, acogióse con entusiasmo por la mayoría de los propietarios de embarcaciones que se apresuraron a ingresar en la sociedad. Así pronto el número de socios alcanzó una cifra respetable y los intereses por ellos representados subieron a una crecida suma, como lo comprueba el segundo censo general industrial levantado el 1.o de junio del año anterior.

En efecto, por esa época existían noventa y nueve embarcaciones, cuyo valor asciende a doscientos noventa y ocho mil cuatrocientos cincuenta pesos, incluídos sus útiles y envases, con sus correspondientes reservas. Vale decir, pues, que la asociación para la realización feliz de sus propósitos había primero obtenido base sólida sobre la cual desarrollar su acción.

Empero, las buenas intenciones se estrellaron contra la muralla de acero del transporte y lo que hubiera debido resultar de provecho inmediato, continuó siendo penosa labor, obstaculizada casi con ensañamiento.

Ahora bien: dentro del más elemental criterio gubernativo y a lo largo del más simple sentido comercial, entorpecer el desenvolvimiento de una industria que como la pesquera involucra ventajas económicas y de salubridad pública indiscutibles, es atentar torpemente contra la propia conveniencia, contra la misma bondad de un capítulo expresamente favorable, contra lo que constituye un margen de proyecciones amplias con resultantes positivas incuestionables. Puesto que, obtenida la mayor evolución de la industria, mayores son las ganancias y más definitivos los beneficios.

Por concepto de fletes de esta producción recibe la empresa del ferrocarril Sud anualmente ciento treinta mil pesos. Esto cuando la relativa incipiencia del envío,—originada por las propias dificultades que presenta a los productores negándose a facilitarles el transporte de su mercadería,—tiene colocada la explotación en un plan secundario: ¿No es de asegurar que correspondiendo a las peticiones de los pescadores tal cifra podría fácilmente doblarse, elevando así sus ganancias al doble?

Indudablemente que sí. Porque, la remisión de grandes cantidades de pescado que ahora muchas veces se pierde por falta de vagones en que conducirlos al mercado de la capital y del interior, aumentaría sus entradas, ya que los productores no negándose a pagar los altos fletes que se cobran, contribuirían en mayor escala a engrosar esta partida de sus negocios.

Además, los gastos que demanda establecer un mejor servicio para la conducción de pescado, estarían de hecho garantidos por los pescadores, quienes irían intensificando el desarollo de la industria pesquera, en cuanto importa ampliar su consumo, estableciendo puestos en los mercados principales, en las ferias francas, en los puntos estratégicos de las ciudades, indicados por la experiencia como oportunos para constituirse en sitios aparentes de aprovisionamiento, etc., y consiguientemente harían más definitivamente lucrativa este término de los trabajos de la empresa.

Como se ve, pues, bajo este punto de mira la empresa del ferrocarril Sud, procediendo a expeditar el transporte de la producción de los pescadores de Mar del Plata, resultaría tan beneficiada, si no más, que ellos mismos.

La acción conjuntiva de la sociedad de Propietarios Pescadores Unidos sería, entonces, más eficaz. Y el público, favorecido también por esta medida, recogería el fruto de la explotación racional y regularizada de un producto nacional que hoy consume a precios exorbitantes, gracias a esa desarticulación que permite la intromisión de elementos ajenos a la pesquería, que deben aportar demasiado poco para luego vender demasiado caro. Causa esta, por lo demás, de que no prospere la industria, y continúe de pié el problema que mantiene a los verdaderos productores en una situación asaz miserable, día a día más angustiosa, momento a momento más perjudicial.

Los que no cobran sus sueldos

Los maestros de escuela de San Martín, según informes que nos suministra una carta que tenemos a la vista, hace ya varios meses que viven de lo que les proporciona la divina Providencia, esa buena madre común, pues no hay forma de conseguir que la superioridad les pague sus sueldos. Los pobres han reclamado infinidad de veces ante la dirección general, pero sus reclamaciones han sido tan ineficaces como los sermones en pleno desierto.

Es de advertir que la situación de los maestros de San Martín es la misma de todos los maestros de la provincia.

Si en todas nuestras administraciones escolares es frecuente el atraso en el pago de los sueldos del magisterio, en la provincia de Buenos Aires constituye una "práctica" habitual.

Dos, tres y hasta cuatro meses transcurren sin que las maestras perciban un solo centavo. Fácil es imaginarse las angustias que pasan en la lucha diaria con las necesidades perentorias, agregada a la desgastadora tarea de la enseñanza.

Pero, si durante el período de actividad ese retardo las perjudica, mucho más penoso se hace en la época de vacaciones, pues les impide procurarse la distracción a que esos cuatro meses están, teóricamente, destinados. Y es justamente en este período cuando más sistemáticamente se les demora la liquidación de sus haberes.

Este año se ha repetido, una vez más, el hecho y las maestras, cansadas ya de infructuosas gestiones ante la tesorería, han acudido reiteradamente a la dirección misma, encontrándose con que el doctor Sánchez Sorondo está ausente: ha ido a Córdoba, a veranear.

El contraste entre sus penurias y la serena "villeggiatura" de su jefe supremo ha tenido, naturalmente, un efecto desmoralizador.

Lo más curioso es que la dirección de escuelas de Buenos Aires no carece en realidad de fondos, según informes fidedignos. Hemos de creer, por lo tanto, que se trata simplemente de un caso de desidia: lo cual es más grave.

LOS SEGUROS AGRICOLAS

Siniestros impagos

Llega a nuestro conocimiento la queja de numerosos agricultores de Villa Sauze (Colonia San Ignacio) en la provincia de Buenos Aires, que sufrieron la pérdida casi total de sus cosechas a consecuencia del granizo caído en diciembre del año pasado.

Manifiestan los colonos que habían asegurado sus sementeras en una compañía que tiene su sede en esta capital, y que sólo avalúa las pérdidas sufridas en un 8 a 14 por ciento, mien ras las demás sociedades similares han pagado ya de 40 a 92 por ciento, por los siniestros producidos.

La protesta de los colonos tuvo la virtud de provocar hasta cuatro peritajes, sin que por ello la citada compañía haya tomado resolución alguna, dando como único motivo de su silencio la disparidad de criterio entre los peritos nombrados.

Tal actitud tiene sumamente alarmados a los colonos, pues una de las cláusulas de las pólizas establece que: "caduca toda reclamación de daño que no esté arreglada definitivamente dentro de dos meses desde la fecha del siniestro, no pudiendo alegarse causa alguna que interrumpa la prescripción después de dicho término".

Esta disposición hace pensar que la actitud de la compañía sea sólo un ardid para dejar impagos los seguros; y la prensa local se extiende en enérgicos comentarios considerando la desorganización de dicha sociedad, y la excesiva liberalidad de nuestras leyes para con esta clase de instituciones.

SITUACION DE BARADERO

INTERVENCION DE UN MINISTRO

EXCESOS CENSURABLES

BARADERO, febrero 16. — El ministro de gobierno, que suele venir por acá, a desplegar actividades políticas, ha declarado públicamente su propósito de anular al radicalismo local con el concurso de las autoridades.

Y sin guardar siquiera las apariencias, como hacen otros funcionarios de menor jerarquía, el ministro ha comenzado a cumplir su promesa, dirigiendo personalmente la operación. Por orden suya se han producido cambios en el personal de la policía. También por resolución del ministro de gobierno, el ministro de Hacienda ha separado de sus funciones al valuador del partido señor Brignardelli, acusado de no ser persona grata a la situación a pesar de sus 20 años de servicios intachables. Para sustituir al señor Brignardelli, que queda en la calle, el ministro de Hacienda, por disposición de su colega de gobierno, ha nombrado a un hermano político de este último, joven lleno de entusiasmos y cuya acción se espera que será más eficaz en propaganda antirradical que en el desempeño de su cargo público.

El ministro no tiene el menor reparo en asistir a los comités, a las reuniones políticas y a otras tenidas, por las que demostrando especial predilección. Días pasados hubo una fiesta en la que no faltó el plato tradicional: la carne con cuero. El ministro presidió la mesa y después del almuerzo organizó una partida de taba, que él mismo inició, con malísimos resultados para sus intereses, pues perdió una buena suma de dinero.

Estos excesos censurables han echado por los suelos la investidura ministerial; pero el señor ministro ha logrado una satisfacción íntima, la satisfacción de haber adquirido popularidad sobre ese elemento subalterno de la campaña que concurre a los comités oficialistas en busca de beneficios inmediatos, que es la forma única como conciben la política, toda vez que formados y educados en la escuela de los que usufructúan con carácter permanente el gobierno edilicio, no han llegado todavía a adquirir ni siquiera simples nociones de moral cívica.

En el Mercado de Aves

Cotizaciones ficticias

Los vendedores del mercado Bullrich han arbitrado un sistema harto curioso de aumentar sus ganancias.

Esos "hábiles" negociantes hacen pública, en la campaña, la cotización del día, rebajando un tanto su valor efectivo. Por ejemplo, anuncian que las gallinas valen a 2 pesos, cuando en realidad las venden a 2.50.

El productor, engañado por aquella noticia falsa, cree en la desvalorización del artículo y se ve precisado a vender más bajo a los proveedores del mercado, en proporción con la merma denunciada. Por este medio, los puesteros del Bullrich ganan el tanto por ciento establecido ya entre el costo al por mayor y el precio al menudeo, más la diferencia entre el precio declarado y el real.

Este recurso, sencillamente deshonesto, perjudica por igual al público y a los criadores de aves: el primero costea las ganancias excesivas de los vendedores del Bullrich; los segundos sufren, con la depreciación ficticia de su industria, las angustias consiguientes, que, en esta época de estrecheces económicas, son tanto más graves.

Se impone la intervención de la autoridad competente, para poner freno a esos especuladores y concluir con estas prácticas mañosas y dolosas a la vez.

La venta de plantas del Ministerio de Agricultura

La Dirección General de Enseñanza Agrícola, ha iniciado los trabajos para la confección del catálogo general, que contendrá la variedad de forestales y frutales, que actualmente tienen en disponibilidad, para la venta al público, en las escuelas de agricultura, y estaciones agronómicas y experimentales, dependientes del ministerio de Agricultura. El año pasado se hizo la primera publicación oficial de este catálogo, que dió muy buenos resultados, pues se vendieron cerca de 400.000 plantas de diferentes clases, a numerosos agricultores.

El catálogo que aparecerá en la segunda quincena del mes de abril será más completo que el anterior, ya que se dió a los distintos establecimientos mayor extensión a los viveros, seleccionando las plantas multiplicadas, por lo que los adquirentes podrán tener completa certidumbre acerca de la calidad de las plantas que compran.

La distribución del catálogo será gratuita y las personas que deseen obtenerlo podrán solicitarlo en las oficinas del ministerio de Agricultura.

POR EL ABARATAMIENTO DE LA VIDA

EN ENTRE RIOS

El ministerio de Agricultura de Entre Ríos a cuyo estudio está confiado el problema del abaratamiento de la vida en la capital, acaba de concretar una iniciativa muy oportuna.

Se trata de establecer en Paraná un mercado especial—como el que funciona en nuestra plaza Constitución—donde se pongan en venta, bajo la administración directa de la municipalidad, los productos de las colonias oficiales que tan próspero desarrollo han alcanzado en aquella provincia: leña, carbón, huevos, aves, hortalizas y frutas.

Los colonos enviarán sus remesas a consignación, y los agentes municipales harán el expendio a un precio equitativo que, estando al alcance de todos, representa sin embargo una buena ganancia para los productores. A estos se les girará semanalmente el importe de las ventas efectuadas, deducción hecha de los gastos de transporte y personal.

Este ensayo servirá de base para la formación de una gran cooperativa entre los trabajadores de las mencionadas colonias.

La iniciativa, que merece el más franco aplauso, está llamada a prestar útiles servicios en la actualidad y a adquirir una benéfica trascendencia, como estímulo de la producción, en un próximo porvenir.

FINANZAS CORRENTINAS

SITUACION AFLIGENTE DE LOS EMPLEADOS

CORRIENTES, febrero 16. — Ni los maestros de escuela de La Rioja, que es cuanto se puede decir en materia de ponderación, pasan las penurias a que están sometidos aquí los empleados de la administración pública.

Mientras el gobernador y su ministro de hacienda pasean por ahí y descansan de las fatigas de una tarea completamente estéril, los empleados no saben ya a qué recursos apelar para proveerse de las cosas que son indispensables en su hogar. El chacarero, el carnicero, el panadero y demás proveedores han cortado los créditos ante el temor de que este estado se prolongue indefinidamente. Los únicos que están en su elementos, bañándose en agua de rosas, son los usureros. Para estos señores los desaciertos financieros del gobierno son augurios de espléndidas ganancias, pues mientras más grande sea el desbarajuste, mayores serán la probabilidades de ganancias. ¡Y qué ganancias! Cuando a los empleados se les adeudaban dos meses de sueldo, ellos salvaban su situación prestándoles dinero al modestísimo interés de un veinte por ciento mensual. Ahora los empleados no cobran desde hace siete meses y sus prestadores los usureros continúan adelantándoles dinero mediante un interés convencional. Ya no hay tarifas. La mayoría cobra el cincuenta por ciento mensual. Y los empleados en su desesperación, no tienen más remedio que someterse o morir de hambre!

Este es el cuadro exacto de la situación que le ha creado al personal administrativo la falta de pago de sus haberes. Y no hemos dicho que en muchísimos hogares de esa pobre gente, hace ya rato que reina la mayor miseria.

Entretanto, andan por ahí por la metrópoli, divirtiéndose y descansando de sus enormes tareas, el señor gobernador y su ministro de hacienda.

Las policías terribles

OTRO ASALTO EN CHACABUCO

ACTOS INCONCEBIBLES

El señor Juan Bautista Gómez, vecino de Chacabuco, se ha presentado al juez del crimen de Mercedes, doctor Fernández Cutiellos, formulando una denuncia gravísima.

Manifiesta el señor Gómez que días pasados, a las 7.30 de la noche, un oficial de policía de apellido Castro lo citó a la comisaría y una vez allí, sin darle ninguna clase de explicaciones, lo encerró en un calabozo.

Al siguiente día, a las 4 de la tarde, el señor Gómez fué puesto en libertad y al preguntarle al oficial las causas de su detención, el funcionario policial le respondió: "lo he tenido preso, de gusto no más".

Luego el oficial, con los otros empleados de la comisaría y algunos particulares que se hallaban allí de visita, promovieron una escena de burlas y rechiflas para despedir a la víctima mientras ésta se retiraba a su casa.

Y aquí viene la parte más grave de la denuncia en que está llamado a entender el juez del crimen, doctor Fernández Cutiellos, cuyos antecedentes de magistrado severo e imparcial hacen suponer que en este caso, como en los anteriores, procederá con toda energía.

Cuando el señor Gómez llegó a su domicilio supo con la consiguiente sorpresa que durante su ausencia la policía había asaltado su casa, rompiendo cerraduras y revolviendo y destrozando cuanto halló a mano.

No contenta con estas hazañas, la policía desnudó de pies a cabeza a las hijas del señor Gómez, y al retirarse se llevó una libra esterlina que el dueño de casa guardaba en uno de los muebles!

Solamente en la provincia de Buenos Aires ocurren estas enormidades.

"LA PATRIA"

Hoy interrumpirá su publicación nuestro estimable colega de la tarde "La Patria".

No es, felizmente, sino una interrupción momentánea. El diario de Manuel Ugarte, transformado en una poderosa empresa, verá de nuevo la luz dentro de breve tiempo.

Como colegas y lectores del interesante órgano de publicidad, nos felicitamos de que así sea.

En su corta, pero fecunda actuación periodística, Ugarte ha revelado condiciones que le señalan un puesto permanente en la prensa diaria argentina.

No nos despedimos, pues, ni del colega, ni del amigo. Decimos a ambos: hasta la vuelta.

LA CONDUCCION DE LANCHAS AUTOMOVILES

Una ordenanza molesta

Cuando la prefectura general de puertos dictó la ordenanza reglamentando la conducción de lanchas automóviles, nadie pensó que las disposiciones adoptadas pudieran adquirir para los interesados todas las proporciones de un magno conflicto.

De acuerdo con la ordenanza aludida que se aplica con toda estrictez, se exige de los conductores de lanchas un título de chauffeur como requisito indispensable para el manejo de los motores. Este título puede obtenerse mediante un examen técnico que se toma al efecto en las oficinas de la prefectura.

Pero es el caso que los propietarios de lanchas, en su mayoría pobres isleños que las adaptado a su primitiva chalana con motor de poca fuerza, no tienen más conocimientos mecánicos que los adquiridos por su experiencia en el manejo del motor, conocimientos que les permiten gobernarlo fácilmente y que sin duda les habilitan para usar las barcas de su propiedad.

En estas circunstancias, la prueba exigida les resulta casi siempre adversa por desconocer el nombre técnico de ciertas piezas del motor, y a esta dificultad casi insalvable se añade la pérdida de un día de trabajo que han debido emplear en venir hasta la prefectura, y que en definitiva se traduce en perjuicio material.

Conversando con algunos isleños que emplean sus lanchas en el transporte de los productos que constituyen su modesto comercio, nos hemos dado cuenta de la magnitud del problema, que para ello presenta la ordenanza en cuestión.

La situación porque atraviesan los habitantes del Delta, es harto penosa ya, debida a que la diaspis y las inundaciones han devastado en un 90 por ciento las plantaciones de frutales y demás cultivos que fueran prósperamente iniciados.

La leña, las verduras transportadas en sus lanchas a nafta, constituyen hoy el único medio de vida, y la inesperada interrupción sufrida en tan modesto tráfico ha llegado a dar a la ya penosa situación un carácter de gravedad inusitada.

Convencidos como estamos de la necesidad de fomentar los pequeños comercios e industrias de los isleños, no podemos dejar de interesarnos por su desarrollo, ni de considerar los posibles efectos de su desaparición.

La islas convertidas por las plantaciones en verdaderos jardines que pudieran ser fuente de futura riqueza, serán sin duda si llegase a producirse la despoblación, refugio seguro de vagabundos y tenebrosos que terminarían con la obra empezada apenas.

Esta perspectiva poco halagüeña nos ha hecho pensar que sería fácil obviar los inconvenientes surgidos; y conciliando el espíritu de la reglamentación con las necesidades de la práctica, nos parece que sería lo más adecuado y eficaz substituir el examen técnico que hoy se toma en las oficinas de la prefectura, por un examen puramente práctico, que podría tomarse en el mismo Tigre, a fin de evitar la pérdida de tiempo. Este examen consistiría en evoluciones de toda clase efectuadas por las lanchas, y en las reparaciones y problemas de ingenio que pueden presentarse en el tráfico. Esto sería bastante para acreditar la competencia de los conductores, único fin que persigue la prefectura.

TIERRA DE ASCETAS

Alguien ha señalado, ocupándose de las condiciones climatéricas y topográficas de La Rioja, su semejanza con las regiones del Alto Egipto linderas con el desierto de Amón, que fueran refugio de los famosos monjes que hicieron para siempre memorable la Tebaida.

Ambas comarcas son áridas y tristes; con dilatados desiertos arenosos donde los viajeros perecen de sed; pobladas por razas brunas y sobrias, con espíritu de ascetas, despegados de las cosas materiales y de las pompas del mundo.

Para mayor semejanza, dos espíritus gemelos han vivido en una y otra. San Simeón Estilita en el desierto de la Tebaida; Fray Francisco Solano en La Rioja, practicando severo ascetismo ambos y haciendo escuela de humildad, de sobriedad increíble y de olvido de las cosas terrenales.

Pero hay algo, aún, que hace más que todo eso, evidente la semejanza; tal vez con ventaja a favor de la provincia argentina. La Tebaida ha tenido sus monjes; La Rioja tiene sus maestros; y no sabemos cuáles sean más admirables por su espíritu abnegado y por su sobriedad.

Once meses hace que no cobran sueldo los maestros riojanos. ¿Cómo viven? ¡Misterio! Escuálidos y tristes siguen dando sus clases, desasnando muchachos, olvidados por el gobierno provincial. Como los monjes de San Simeón Estilita, los maestros de La Rioja parece que solo se alimentan de doctrina. ¡Por algo reina sobre ellos el espíritu inefable de Fray Francisco Solano!

En esta época de fasto, de descreimiento y de materialismo, el ejemplo de aquellos maestros es edificante. Su sobriedad redime. Tal vez por ello el gobierno de Vera Barros no mejora su situación, para que el olor de santidad de aquellos ascetas educacionistas sea óleo de redención de todas las faltas administrativas, de todos los pecados de gobierno.

UNION CIVICA RADICAL

LOS ACTOS REALIZADOS ANOCHE

EN SANTIAGO DEL ESTERO

PROGRAMA DEL DOCTOR RAMON GOMEZ

DIVERSAS INFORMACIONES DE LA PROPAGANDA LOCAL

NOTAS DEL INTERIOR

LOS ACTOS DE ANOCHE

CONFERENCIAS EN VARIAS CIRCUNSCRIPCIONES

La de la 9.a—

Bajo el patrocinio de la circunscripción 9.a se realizó anoche en el cine de la calle Corrientes 3234 una velada cívica brillante, a la que asistió una concurrencia numerosa y entusiasta, entre la que habían muchas señoras.

La parte política se inició alrededor de las diez, iniciando los discursos el doctor José P. Tamburini, presentado en breves palabras por el presidente de la circunscripción, doctor José Raices. Disertó el doctor Tamburini sobre la acción realizada por el partido Radical en su ejemplar existencia de sacrificios. Analizó también la obra negativa de los socialistas, cuya estéril actuación parlamentaria y cuyo sistema obstaculizador de las iniciativas útiles de los demás, dicen bien elocuentemente sus intenciones. El doctor Tamburini fué repetidas veces aplaudido.

Más tarde habló el diputado nacional señor José Luis Cantilo, y luego el diputado doctor Tomás A. Le Bretón hizo una amena disertación, aconsejando a los concurrentes mantener el prestigio de entusiasmos radicales que siempre ha gozado aquella parroquia de Balvanera y expresando su convicción de que en las elecciones de abril los radicales de esa circunscripción confirmarán sus honrosos antecedentes obteniendo un espléndido triunfo sobre los adversarios.

Cerró los discursos el doctor Mariano J. Calvento, historiando la obra radical que podría ser, dijo, un admirable asunto de película cinematográfica, como ejemplo de hombres abnegados, de ideales altísimos y de luchas desinteresadas por la patria.

La conferencia terminó con muestras de evidente entusiasmo por parte de los concurrentes.

El programa de películas preparado revistió indudable interés. La velada se desarrolló con pleno éxito satisfaciendo las esperanzas de sus organizadores.

Circunscripción 17.a—

Organizada por el subcomité "Julio Fernández Villanueva", de esta circunscripción, se efectuó anoche, ante numeroso público, una conferencia en las calles Bompland y Charcas.

El doctor Víctor M. Molina fué el primero que ocupó la tribuna, y la ocupó — dijo — no para hablarles a los radicales, que no necesitan que nadie les enseñe cuál es el partido verdaderamente democrático, sino para aquellos que creen que el partido Radical es únicamente para los que usan guantes, y que tan equivocados están.

Luego se refirió a su actuación en la Cámara de diputados, en el año 90, y con este motivo dijo:

"El partido Socialista cree que han sido ellos los primeros en hacer que se abarate la vida del obrero, cuando fué a mí a quien cupo el honor de lograr primero que nadie, aun antes de existir el partido Socialista, que se derogaran los impuestos a artículos de primera necesidad, como el aceite, el kerosene, etc. Sí, señores — dijo, — triunfé con esas ideas en la Cámara de diputados, pero después el Senado, como siempre retrógrado, me venció y no dejó pasar mi proyecto".

El partido Radical no engaña al obrero ingenuo, como lo hace el partido Socialista, que predica la repartición de los bienes, entre todos y que después se los acaparan, los dirigentes del partido".

Luego se refirió al voto libre, y dijo que ésto había sido la llave que cerrando la época de las revoluciones, conduciría a la república a un estado verdaderamente democrático.

Terminó haciendo votos por el triunfo del partido Radical y pidiendo un viva para el doctor Hipólito Irigoyen.

Al doctor Molina le siguió en el uso de la palabra el señor Guillermo Súllivan, quien hizo una brillante apología del partido Radical, comparándolo con los demás partidos hoy en lucha, dejando traslucir la gran fe que lo anima con respecto a su partido. Al terminar fué largamente aplaudido.

Cerró el acto el señor Diego Luis Molinari, quien, después de un valiente discurso, terminó pidiendo que los ciudadanos concurrieran a los próximos comicios de abril con toda libertad de acción para que así ocupara el poder el que designe la voluntad del pueblo y no el que desean llevar ciertas agrupaciones haciendo presión sobre las muchedumbres.

La concurrencia se disolvió una vez terminado el acto, con el mayor entusiasmo y en el más perfecto orden.

Circunscripción 3.a—

Anoche, a las 9 y 30 se llevó a cabo en la esquina de las calles Villarino e Ingeniero Huergo, una conferencia de propaganda electoral organizada por el subcomité "Mariano Moreno".

Levantaron su tribuna ante un numeroso público que acudió a escuchar la palabra de los oradores doctores: Andrés Ferreyra (hijo) y Benjamín Bonifacio.

El primero hizo un estudio detallado de la obra negativa realizada por el viejo régimen, presentando las reformas que el partido Radical adoptará una vez en el poder, para poner a nuestra codificación a la altura de los otros adelantos de la época. Continuó diciendo que la Argentina debe aspirar a ser la chispa luminosa del saber en América; es decir, el faro de la latinidad, la "Atenas" del Plata, para llegar a ser con el tiempo rumbo y guía entre las demás naciones de la tierra.

El doctor Ferreyra fué muy aplaudido.

Habló después el doctor Bonifacio, quien empezó por hacer un estudio sobre los diversos partidos políticos que se disputan las próximas elecciones. Dijo, refiriéndose al partido Demócrata, que representaba toda la vergüenza que el país había ostentado en un cuarto de siglo, con las oligarquías entronizadas, la perpetuación del vicio, la desorientación absoluta en el manejo de la cosa pública, el profesionalismo en la política, y la página en blanco en cuanto a legislación social y mejoras obreras.

El partido socialista, no tiene arraigo en el orden nacional, siendo simplemente un partido local que ofrece en estos momentos la prueba de su fracaso.

Presentó al partido Radical como el único que viene luchando desde el llano, auscultando las necesidades del pueblo, formando parte de ese pueblo; porque el partido Radical es democracia triunfante, es pueblo pletórico de juventud, que ofrece las leyes que sus legisladores han llevado a la práctica, el comienzo de una nueva era con reformas científicas y liberales en todos los órdenes de la vida; un partido que no predica odios, que no ofrece quimeras ni presenta utopías, que predica con el ejemplo, que no va contra los hombres, sino contra el régimen: un partido que quiere convertir en realidad el grito de la Revolución Francesa: Libertad, Igualdad, Fraternidad.

Su discurso fué estruendosamente aplaudido.

En seguida habló el presidente del subcomité, señor Mazon, disolviendo el acto y agradeciendo su asistencia a los concurrentes. Anunció una serie semanal de conferencias en el mismo local, disolviéndose la reunión en el mayor orden.

De la circunscripción 7.a—

En la calle Yatay y Bartolomé Mitre habló el ingeniero Armando Parodi, delegado del comité Universitario, quien hizo notar la importancia de la enseñanza profesional y mencionó el proyecto de la diputación radical, y dijo que se encontraba en las carpetas por culpa de los diputados socialistas.

Luego habló el señor Angel López, delegado del Comité de la Capital.

Se organizó una manifestación en el mayor orden, recorrió la calle B. Mitre hasta Medrano, frente al subcomité hizo uso de la palabra el doctor Manuel A. Mitchel; después, el doctor José Marcos Pagliere, presidente del comité parroquial.

Se disolvió la manifestación con el mayor entusiasmo, dando vivas a la patria, a la Unión Cívica Radical y al doctor Hipólito Irigoyen.

✡ ✡ ✡

CONFERENCIAS ANUNCIADAS

Para hoy—

Velada cívica del club juventud "Doctor Agustín Rocca", de la 17.a, en el salón Newbery 3457. Hablarán el diputado nacional doctor Perfecto Araya, el doctor Andrés Ferreyra (ihjo) y los señores Guillermo Súllivan y Luis Baigorria Godoy, este último de la comisión organizadora.

—De la circunscripción 8.a, subcomité "Bernardino Rivadavia", a las 9 p. m., en Pasco e Independencia, a cargo de los doctores José González Pagliere, José P. Tamborini, Antonio Petrozzi y señor Otto Krause.

—De la circunscripción 14.a, en Viamonte y 25 de Mayo, a las 9 p. m., a cargo de los doctores Horacio González del Soler, José González Pagliere, José León Rodeyro y Leónidas Anastasi.

—Del "Subcomité de la Juventud", de la circunscripción 13.a, en Alsina y Cevallos, a las 8.30 p. m.

Para mañana—

—De la 6.a, en Río Cuarto y Riglos, a las 8.30 p. m., a cargo del doctor Ernesto H. Celesia y señores Nicolás Coronado, Santiago Billingieri, Antonio Lozano y Godofredo Llados.

—Del subcomité "Antonio Arraga", de la circunscripción 19.a, inaugurando su nuevo local de la calle Bustamante 2176. Hablarán los diputados nacionales doctores: Tomás A. Le Bretón y Delfor del Valle, y los doctores: Arturo Goyeneche y José León Rodeyro.

—Del subcomité "Aristóbulo del Valle", de la circunscripción 4.a, con motivo de su inauguración, en las calles Suárez y Azara, a las 8 y 30 p. m. Hablarán el doctor Joaquín Llambías, el coronel Ricardo Pereyra Rozas y los doctores Juan José Frugoni y Salvador García.

Día 18—

De la circunscripción 10.a, inaugurando oficialmente el subcomité "Benjamín Mazzuca Haylan", instalado en Rincón 658

—De la circunscripción 8.a, en San Juan y Pozos, a las 9 p. m.

—Del subcomité "Julio Fernández Villanueva", (circunscripción 17.a), inaugurando su nuevo local, realizándose después de la conferencia, una manifestación hasta el mismo, situado en Soler y Bompland.

—Del subcomité de la juventud, de la circunscripción 13.a, en San José y Moreno, a las 8.30 p. m.

—Del "Centro Obrero Radical", de la circunscripción 17.a, en Darwin y Vera, a las 8.30 p. m. Hablarán los doctores José González Pagliere, Juan G. Fitz Simón, Italo di Nápoli y señores Gregorio García y Florentino Romero.

Día 19—

De la circunscripción 11.a, en Tucumán y Azcuénaga.

—Del subcomité "Viva la Patria", de Caballito Norte, en Pavón y Miriñay, a las 8.30 p. m. Después de la conferencia se realizará una manifestación que desfilará por Miriñay, Hidalgo, hasta el subcomité "Viva la Patria", Rivadavia 5281. De ahí seguirá por Rivadavia hasta Medrano, visitando el subcomité que preside el señor Miguel Ortiz de Zárate, con cuyos ciudadanos se seguirá por Medrano hasta Corrientes 4042, comité central de San Carlos Norte, donde se saludará al presidente doctor José Marcos Pagliere.

—De la circunscripción 6.a, en colaboración con las 2.a, 8.a y 1.a, en San Juan y Boedo, realizándose luego por ésta una manifestación por la última hasta Caseros.

Día 20—

De la circunscripción 3.a, subcomité Lorenzo J. Solari, en Martín García y Patricios.

—De la circunscripción 9.a, en Venezuela y Catamarca, a las 5.30 p. m.

—De la 15.a, en Esperanza y Monte Dinero, a las 5 p. m., y en la plaza de Villa Devoto, a las 9 p. m.

—De la 15.a, asimismo, en Avenida Las Incas y calle Alvarez Thomas, a las 5 p. m.

—De la circunscripción 8.a, "Centro Patriótico Radical", en Garay y Entre Ríos, a las 5 p. m.

—Del subcomité "Chacabuco" de la circunscripción 5.a, en Curapaligüe y Campana, a las 5.30 p. m., a cargo de los señores Domingo Vila Bravo, Hipólito Leroux, Juan A. Tomadoni y Antonio Lavieri.

—Del subcomité "Pedro Goyena", de la circunscripción 18.a, en plaza Italia, a las 9.30 p. m.

Día 22—

Del subcomité "Julio Fernández Villanueva" (circunscripción 17.a), en Costa Rica y Andrés Arguibel.

—De la circunscripción 8.a, subcomité "General Belgrano", en San Juan y Maza, a las 9 p. m.

Día 23—

De la circunscripción 9.a, en Tucumán y Anchorena, a las 8.30.

Día 24—

De la circunscripción 11.a, en su local Azcuénaga 359.

—De la circunscripción 8.a, en colaboración con la 2.a, en Matheu y Garay, a las 9 p. m.

—Del "Subcomité de la Juventud", de la circunscripción 13.a, en Méjico y Solís, a las 8.30 p. m.

Día 26—

De la circunscripción 9.a, en su local Bermejo 53, a las 8.30.

—De la circunscripción 11.a, en Viamonte y Paso.

—De la circunscripción 8.a, acto de concentración con los comités de las 6.a, 7.a, 9.a, 10.a y 11.a.

La 8.a se reunirá en Matheu y San Juan, a las 9 p. m. Luego de su conferencia, irá en manifestación con las indicadas al comité de la capital.

La columna partirá por Independencia y Avenida La Plata, y a Rivadavia, hasta el Comité de la Capital.

Día 27—

—De la circunscripción 8.a, con la 6.a, en San Juan y Boedo, a las 9 p. m.

Día 28—

Del subcomité "Julio Fernández Villanueva" (sección 17.a), en Cabrera y Carranza.

Día 29—

—Del "Subcomité de la Juventud", de la circunscripción 13.a, en Alsina y Cevallos, a las 8.30 p. m.

✡ ✡ ✡

CIRCUNSCRIPCION 4.a

Su fiesta del domingo

Ha organizado la circunscripción 4.a, para el domingo próximo, día 20, un almuerzo campestre en que los afiliados a la misma se reunirán para estrechar vínculos.

Tiene lugar la fiesta campestre en la isla Maciel, lugar denominado "Recreo del Niño", a las 11 a. m.

Se pueden retirar los cubiertos en el local del comité, Almirante Brown 1064, y en los subcomités: Zárate 14, Patricios 1792 y Suárez 1400, todos los días, de 8 a 11 p. m.

✡ ✡ ✡

INFORMACIONES DIVERSAS

El "Subcomité de la Juventud", de la circunscripción 13.a, celebra reunión de su comisión directiva hoy miércoles 16, en su local Moreno 1495.

—Se ha realizado el 14 una asamblea del subcomité "Benjamín Calvete", de la circunscripción 18.a, con asistencia del presidente de la 16a., Dr. José F. Tamborini; tuvo lugar el acto en el local del comité de la parroquia. La constitución de las nuevas autoridades que regirán los destinos de esta agrupación auxiliar, autorizado por las autoridades de esta localidad.

La comisión directiva fué electa como sigue:

Presidente, Armando J. Botta; vice 1.o, Daniel Capurro Lagomarsino; vice 2.o, Juan Carlos Calvete; secretario general, Carlos F. Cárrega; secretarios: José M. Carbone, Adolfo Calvete (hijo); tesorero, Enrique Vazo; protesorero, José Capurro Lagormasino; vocales: Aleardo Ravazzoli, Oscar Denis, Alfredo Capurro Lagomarsino, Romeo Supo, Alfredo Visca, Juna F. Oliver, Nicolás Massaro, Oscar Rarazzoli, Horacio Sidders, Fernando A. Vago, Tomás Venencio, Andrés Armano, Fernando J. Diana, Armando Lupo, Lorenzo García, José Fraziani, Nicolás Couto, Martín Couto, Arnoldo Eming, José Couto, Oscar Araujo, Floro Conde (hijo), Carlos B. Salguero, Miguel A. Ardriani, Dante Ardriani, José Alguero, Antonio Biggi, Andrés C. Borda, Miguel Algueró, S. Irigoyen Bergés, Arturo Vellegas, F. Vellegal, Ferante Bigi, Alfredo A. Baruel, Primo Sarachi, Luis Julio Cárrega, Jorge A. Pillado, Enrique Azqueta, Héctor Guerrico, Olivier Thomas, Julio Cardozo y Luis Gosetti.

Se reciben adhesiones en la secretaría Monroe 2743 (Belgrano).

—Ha quedado constituído en la circunscripción 8.a un subcomité de la misma, llamado "Club Vanguardia Radical", con la siguiente comisión directiva:

Presidente, Alberto Alemán; vice 1.o, Florencio Antune; vice 2.o, José R. Sacon; secretario general, J. Ricardo López Coronado; secretarios: Roberto P. Porrini, H. Sanguinazzi, J. C. Siciliano, L. Pizzano, Francisco Posse, Rodolfo A. Martini Stint; tesorero, Jacinto Prado Cáceres; protesorero, Eduardo Romero Pugni; revisores de cuentas: Rodolfo Massone, José Julio González, R. Dinara; delegados al C. B. E.: Nicolás di Candia, Rodolfo B. Casal.

75 vocales titulares y 35 suplentes. La secretaría de este club ha quedado constituída en su local calle Alberti 1232, encontrándose abierta todos los días, de 4 a 11 p. m.

✡ ✡ ✡

SANTIAGO DEL ESTERO

El programa del doctor Gómez. — Detalles del mismo

SANTIAGO DEL ESTERO, febrero 16. — Se distribuye una hoja suelta con la síntesis del programa de gobierno del doctor Gómez. Promete sanear la justicia, promover la reforma de la legislación; dará autonomía a las municipalidades, evitando así intendentes impopulares.

Realizará economías. Fomentará, sobre todo, los medios de educación. Dentro de la administración considera indispensable la ley de escalafón y la estabilidad de los empleados.

La reforma del régimen impositivo, la disminución de impuestos y el abaratamiento de la vida.

Promete también protección a las industrias propias de Santiago, la fundación del Banco de la Provincia y la construcción de obras de riego.

Continúa la activa propaganda en toda la provincia.

✡ ✡ ✡

BUENOS AIRES

Instalación de un comité radical en Campana

VILLA BALLESTER, febrero 16. — Con el objeto de constituir un comité de la juventud en Campana, partirán el sábado para esa ciudad los jóvenes Antonio J. Viola y Luis B. Villegas (hijo), delegados del subcomité de la juventud de la Unión Cívica Radical.

Comité de la juventud radical

LA PLATA, febrero 16. — Con todo entusiasmo prosíguense los preparativos para la gran manifestación que como acto de protesta contra la oficialización del juego en la provincia ha organizado este comité.

Los oradores de la capital cuyo concurso ha sido solicitado, han accedido gentilmente al pedido que se les hiciera. La calidad de éstos ha de ser un motivo más para descontar el éxito de la reunión.

Las policías terribles

LA PLATA, febrero 16. — Comunican de Egaña, partido de Rauch, que la policía disolvió el domingo último una pacífica asamblea radical, en la que se obsequiaba a los concurrentes con una carne con cuero.

En cambio, 8 o 10 oficialistas, en la casa de negocio de Martínez y Compañía, frente a la estación, organizaron una partida de taba durante todo el día, en presencia del subcomisario y sus subalternos.

Subcomité en Hinojo

OLAVARRIA, febrero 16. — Antes de fin de mes se reconstituirá en Hinojo un subcomité radical que tendrá jurisdicción en la zona que comprende los núcleos de la estación, de la Colonia, Sierras Bayas, Cerro Sotuyo, Nieves y San Miguel.

A ese objeto se congregarán los correligionarios en el local del subcomité el día que se designará al efecto, para elegir sus autoridades y escuchar a la vez, las conferencias que darán los delegados del comité central de la provincia y de la capital federal, invitados especialmente para tomar parte en dicho acto.

Propaganda radical

LA PLATA, febrero 16. — El partido Radical ha organizado las siguientes conferencias:

Sección 3.a, calle 61 esquina 7, mañana, a las 8.30 p. m. Harán uso de la palabra los señores doctor Cabral, Torrent y Victorica, Bianchi, Fuentes y Giráldez.

Club Florentino Campos: el sábado próximo, a las 8.30 p. m. Harán uso de la palabra los señores Menéndez, De Cano, Cabral, doctor Torrent, ingeniero Albarracín, Sarmiento y Pardo Campos.

Ensenada: domingo 20, a las 5 p. m., frente al puente levadizo. Harán uso de la palabra los señores doctores Ratti, Tolosa Boffi y Vidal Luna y Francisco Bianchi.

Sección 1.a — El domingo próximo, a las 5.30 p. m., en la esquina de la diagonal 80 y 2. Harán uso de la palabra los señores doctores Argañaraz y Victorica, De Cano, Giráldez, Burgos y Uzal.

Asambleas radicales

ADOLFO ALSINA, febrero 16. — Aparte de las conferencias que el C. Directivo de la Unión Cívica Radical local dará, a contar desde el domingo próximo, anúncianse dos grandes asambleas, que, posiblemente se darán los días 27 y 28 del corriente y 19 y 20 de marzo entrante, con la cooperación de delegados del comité radical de la 6.a sección y del Comité Central.

Para estas conferencias que se han propuesto dar en la localidad y villas de Maza y Rivera el comité local ha solicitado la presencia de una delegación de Bahía Blanca, presidida por el doctor Valentín Vergara, y otra de la Capital Federal, con los señores doctor Horacio B. Oyhanarte y coronel Ricardo Pereyra Rozas.

Asamblea en el Salto

SALTO, febrero 16. — Con asistencia de numerosos ciudadanos tuvo lugar anoche en el comité de la Unión Cívica Radical la primera serie de conferencias de propaganda que seguirá realizando este comité hasta el día de los próximos comicios.

A las 9 p. m., después de ponerse de pie la concurrencia en homenaje al aniversario de la revolución del 4 de febrero de 1905, que conmemoraba el comité, el vicepresidente señor Pelliza diseñó la historia y consecuencias de esa revolución, ocupándose luego de la elección santafecina y hablando después del patriotismo de la mujer argentina. Fué muy aplaudido.

Le siguió en la palabra el señor Gerardo Morón, quien con frase clara y reposada se ocupó de varios temas, entre ellos de la política y sus hombres, siendo también muy aplaudido.

El presidente señor Iturriaga invitó a los concurrentes con una copa de cerveza, y después de franca conversación, el señor Pelliza cerró el acto recordando la brillante actuación de nuestro criollo de antaño, comparándola con la del actual criollo, al que con el abandono de los gobiernos que se vienen sucediendo de unos treinta años a la fecha, le van haciendo perder todos sus intereses, convirtiéndolo casi en un pordiosero de los caudillos oficialistas.

Dijo también que más tarde esos mismos criollos han de recordar con agradecimiento el empeño que hoy pone el partido Radical, tendiéndoles su generosa mano sin exigirles que se desprendan de ninguno de sus derechos personales para salvarlos del naufragio en que los dejan esos funestos gobiernos que hoy felizmente se alejan.

A las 12 p. m. la concurrencia, después de vivar al partido y al doctor Irigoyen, se retiró a sus hogares con el orden y tranquilidad que son inherentes al vecino pacífico.

La comisión trata de conseguir local más amplio para la próxima conferencia que ha de tener lugar a fin de mes y para la que ha obtenido la concurrencia de algunos oradores de la capital, que hacen gran falta para despertar el entusiasmo.

⊙ ⊙ ⊙

CORRIENTES

Formación de un subcomité

MERCEDES, febrero 16. — Hoy se reorganizará el subcomité radical de la sección 3.a, ubicado en el paraje denominado "Ita Cora". Con tal motivo se prepara una fiesta que promete estar muy concurrida.

⊙ ⊙ ⊙

MENDOZA

La adhesión del doctor Luis Galsah

MENDOZA, febrero 16. — Entre las numerosas adhesiones que se reciben a diario tenemos que dar cuenta de la del doctor Luis Galsah, distinguido facultativo, que viene prestando sus servicios médicos en esta ciudad. Esto es una demostración del adelanto alcanzado por el radicalismo en esta provincia.

✡ ✡ ✡

SALTA

Reunión del comité radical. — Renovación de sus autoridades

SALTA, febrero 16. — Se reunió el comité de esta provincia, del partido Radical, procediéndose a la elección de las nuevas autoridades, quedando constituídas como sigue: Presidente, doctor José Saravia; vicepresidente 1.o, doctor Abraham Echazú; vicepresidente 2.o, señor Tristán López; tesorero, doctor Carlos Outes; protesorero, doctor Luis Diez; secretarios: doctor David M. Saravia y señor Luis E. Guardo.

A las 12 de la noche se levantó la asamblea, en medio de aplausos.

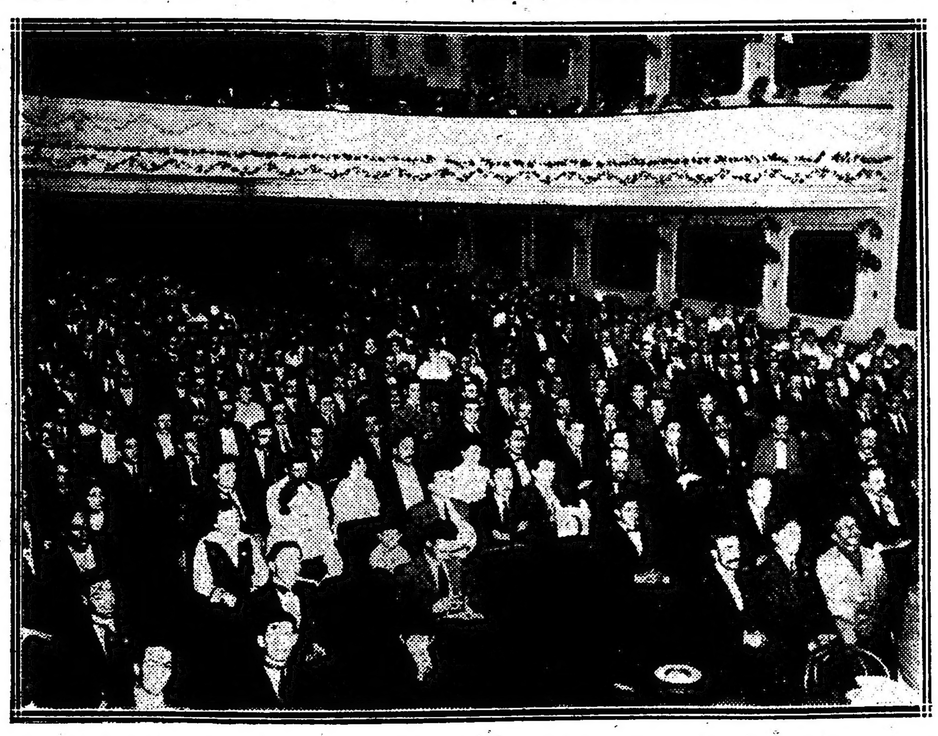

Anoche, en el salón de la calle Corrientes 3234, durante la velada de la circunscripción 9a.

DE LA PLATA

NOMBRAMIENTOS

El P. E. por decreto hizo ayer los siguientes nombramientos: Adela García Salaberry, Caja de Ahorros; Adolfo Modet Raandle, jefe de la oficina de marcas; Antonio Fondevila, inspector de marcas; Gervasio Sosa, valuador de 2.a; José Ceriole, ensobrador de la contaduría general, y Ernesto Arana, cobrador del impuesto de afirmados de Avellaneda a Lomas.

PUERTO DE LA PLATA

Las operaciones portuarias están tomando tal incremento, que el solo dato de sus cifras revela demostrativamente la importancia de éste.

En los dos últimos días transcurridos, el 15 y 14, han entrado al puerto 100.000 bolsas de cereales para ser colocadas con destino al extranjero.

A completar carga entró ayer el vapor inglés "Highland Pride" que llevará carne congelada y pasajeros.

El «Vestris» saldrá mañana directamente para Nueva York con cargamento de frutos del país.

En este vapor se embarcará el embajador argentino en los Estados Unidos, Dr. Rómulo Naón.

ANALISIS MUNICIPALES

Ayer han sido iniciados los trabajos preliminares del análisis que la dirección de salubridad, en unión con la municipalidad, se proponen efectuar en la leche pasteurizada que consume la población de esta ciudad, con objeto de comprobar si ella se encuentra contaminada.

Como es sabido esta medida ha sido tomada a raíz de las denuncias que hizo el Dr. Marchisotti, el cual llegó en su estudio científico a comprobar que en la leche que consumía la población platense se encuentra el bacilos de Kock en una proporción de 8 por ciento.

LEY DE CAZA Y PESCA

El jefe de policía ha hecho saber al P. E. que durante el mes de enero ppdo., no ha habido infracción alguna a la ley de caza y pesca en ningún partido de la provincia.

PARTIDA DE UN DESTROYER

Esta madrugada a las 4 a. m. partió con rumbo al Rosario uno de los destroyers de la armada nacional, que ayer había sido alistado con toda premura.

Este cañonero va a incorporarse al crucero "Buenos Aires" que se halla de estación en las aguas del Paraná frente a la ciudad del Rosario.

EXCEPCIONES ACORDADAS

El juez federal acordó la excepción militar a los siguientes ciudadanos:

Urbano Duranga, Santiago Gatti, Angel Antonini, Celestino Audino, Angel A. Olle, José Fernández Nicolás Ribello, Domingo E. Acerbi, Avelino Ibarra, Pablo Aragone, Pedro Aragolaza, Jesús Fredes, Saturnino Gómez Isidro Elas, Florencio Pérez.

IMPUESTOS FISCALES

El 29 del corriente vence el plazo de los siguientes impuestos: contribución territorial, a la producción agropecuaria caminos y desagües.

FEDERACION COMERCIAL

Esta noche a las 9 p. m. celebrará reunión ordinaria la J. D. de esta Federación que tiene a su consideración una vasta orden del día.

ESCUELA DE AVIACION

Ha sido designado interinamente para atender el parque aerostático y escuela de aviación, recientemente creado, el tenitnte de fragata Raúl R. Moreno. Este distinguido oficial durará en sus funciones hasta tanto el director efectivo, teniente de navío Melchor Z. Escola, termina una comisión que se le ha encomendado.

Circunscripción 5a

FLORES

El día 19 del corriente en el local Esteban Bonorino a las 9 p. m., se constituirán las autoridades del subcomité Leandro N. Alem.

Para tomar parte en la elección se requiere estar inscripto como adherente a dicho club.

V. 19 Feb.

Confraternidad hispano-argentina

EL CIRCULO DE ARAGÓN

El Círculo de Aragón es de creación reciente. Su fundación data del 1.o de agosto de 1915. Había en Buenos Aires un Centro Aragonés, que fundó hace 21 años el laureado poeta Marcos Zapata, autor de "La Capilla de Lanuza", leyenda inspirada en la vida de aquel famoso "Justicia" de Aragón.

Posteriormente, hará unos dos o tres años, unos cuantos aragoneses crearon una nueva sociedad que se denominaba Centro Unión Aragonesa; pero cuando las dos entidades existentes se dieron cuenta de que con ello estaban divididos los aragoneses de Buenos Aires, se reunieron y acordaron fusionarse y de ahí nació el Círculo de Aragón, que los comprende a todos.

Es sociedad de recreo y de socorros mutuos. Atiende también a la repatriación de los aragoneses que la necesitan, pero, a pesar de su carácter regional, cuando hay fondos sobrantes y lo pide un socio, socorren y repatrian al español que lo demanda, aun cuando no sea aragonés.

Este Círculo de Aragón, a cuyo frente está como presidente don Agustín Blanc, se halla muy bien instalado.

Había en la calle de Tacuarí, a la altura del 245, un corralón que, alquilado por ellos y en virtud de verdaderos prodigios y milagros, han convertido en un círculo elegante, espacioso, higiénico, con todas las dependencias necesarias y éstas instaladas con amplitud y confort.

Destaca su magnífica sala de teatro, donde actúa el cuadro lírico, el cuadro dramático, la rondalla y el orfeón, todo aragonés y todo formado con elementos del Círculo.

Los domingos dan grandes bailes familiares y reuniones artísticas, con el fin de que se traten y se conozcan las familias de los socios, y se vaya formando la gran familia aragonesa.

El Círculo de Aragón es simpático, como lo es la tierra española que representa.

Aragón es una de las regiones de la península ibérica más simpática a todo el mundo, por el carácter noble, franco y bondadoso de sus habitantes, y si no puede decirse que los aragoneses son los más patriotas de todos los españoles, es indudable que a patriotismo no los gana nadie en España.

Saben luchar, saben vencer, saben morir por la patria.

Dígalo el gran Carlomagno, cuando en el siglo VIII, con la flor de su ejército que entre sus caudillos llevaba a su sobrino, el celebérrimo Roldán y a los famosos doce Pares de Francia, puso sitio a Zaragoza, teniendo que levantarlo y retroceder y repasar los Pirineos, donde sufrió la tremenda derrota de Roncesvalles.

Dígalo Napoleón el Grande, que dirigiendo en persona y acompañado de sus más célebres y terribles mariscales, los ejércitos de invasión de España, experimentaron en Zaragoza algunos de los más grandes y más señalados descalabros, siendo la heroica población zaragozana la admiración de todo el mundo por su valor y abnegación, pues con doscientos hombres, cien duros, diez y seis cañones y unos cuantos mosquetes viejos, tuvieron en jaque durante 62 días a 16.000 franceses mandados por Lefevre, Junot y otros insignes mariscales, causando el asombro de las aguerridas legiones del capitán del siglo.

En esa epopeya zaragozana destacaron los episodios en que se defendía el templo del Pilar y el monasterio de Santa Engracia, especialmente este último, donde extremaron los zaragozanos sus gloriosas proezas.

Había corrido por el pueblo el conocimiento de la costumbre que tenían los soldados del emperador de apoderarse de los tesoros artísticos de los puntos que conquistaban, y los zaragozanos quisieron evitar a todo trance el que se apoderaran del magnífico sarcófago de los diez y ocho mártires que encerraba la iglesia de Santa Engracia, construída en el siglo IV, y cuya joya arqueológica es el único ejemplar conocido que, simbolizando la Asunción de la Virgen y de tan remota época, existe en el mundo.

También defendieron los zaragozanos su templo del Pilar, donde se venera la imagen de la Virgen de sus entusiasmos.

Perpetúa ese templo la tradición católica de que hallándose el Apóstol Santiago, en compañía de sus discípulos, orando a las orillas del Ebro, en la media noche del día 1o al 2 de enero del año 40 de nuestra era, es decir, siete años después de haber ocurrido el grandioso drama del Calvario, se le apareció la Virgen en carne mortal, acompañada de un hermoso coro de ángeles, dejando a Santiago su propia imagen sobre la columna de mármol en que hizo su aparición.

No es el templo del Pilar el más importante de Zaragoza en orden arquitectónico, pues existe la famosa catedral de "La Seo", en cuya fundación, antiquísima, intervino el animoso Pedro de Luna, y en cuya ejecución perece materialmente que ha habido una verdadera competencia arquitectónica, pues se ven detalles bizantinos, góticos, árabes, barrocos, platerescos y hasta manifestaciones del arte que popularizó Churriguera.

Pero eso no obstante, el "Pilar" es la celebridad de Zaragoza: la "Pilarica" la imagen de sus predilecciones.

Tienen los aragoneses para sintetizar su patriotismo, una copla expresiva, que cantan a los acordes de su alegre jota:

La Virgen del Pilar dice
que no quiere ser francesa,
que quiere ser capitana
de la tropa aragonesa.

Como igualmente tienen otra copla para expresar sus amores a la Virgen, y la cual cantan con sus rondallas cuando van a cortejar a sus novias.

Dice así:

El cariño que te tengo,
pártelo por la mitad,
que la otra media la guardo
"pa" mi Virgen del Pilar.

El Círculo de Aragón celebró hace poco, en brillante fiesta, el aniversario de la muerte de un eminente polígrafo español, nacido en esa región de España: Don Joaquín Costa.

Ha sido éste un intelectual formidable, uno de los faros luminosos del pensamiento español.

El "león" y el "solitario de Graus", denominaciones que indistintamente se le aplicaban, era un polígrafo insigne, un hombre de estudio, conocido y admirado por un reducido, aunque selecto, núcleo de amantes del saber, hasta que ocurrió el desastre de la guerra con los Estados Unidos, que acabó con la dominación española en América.

A partir de aquella época entró de lleno en el campo de la política, con ánimo de salvar a España que sentía agonizar, y desde entonces comenzó su popularidad, abriéndose rápidamente camino la fama de Costa.

Quería regenerar y europeizar a España, y para ello decía que se cerrase con tres llaves el sepulcro del Cid, y que se borrase hasta la memoria de los capitanes hazañosos y de las victorias inmortales de España.

La Asociación de la Prensa, de Madrid, le invitó a dar una conferencia.

Su fama fué causa de que acudiese a escucharle un numeroso auditorio compuesto de todas las notabilidades del saber que encerraba la capital de España.

Cuando comenzó a hablar Costa, el público, asombrado, se decepcionó.

Su frase era premiosa, difícil, torpe, balbuciente. Tropezaban las palabras unas con otras, se equivocaba y rectificaba con frecuencia.

Para un pueblo de oradores eminentes, aquello era terrible.

Pero cuando entró en el fondo de su discurso, un escalofrío de grandeza corrió por el auditorio como reguero de pólvora, y un silencio emocionante y respetuoso se impuso a todos.

No fué una conferencia, fué un programa de gobierno lo que brotó de sus labios, envuelto en nubes de amor inmenso a la patria, en palpitaciones de un alma que siente hambre y sed de justicia para la nación española.

Y, como no podía menos de ser, triunfó.

Pudo ser ministro y no quiso; lo eligieron diputado a Cortes y no llegó a sentarse en el Congreso.

Buscó la opinión en el pueblo, luego en los partidos de gobierno, después en las agrupaciones extremas, pero no encontró apoyo, y se refugió en su tierra nativa, donde se abrazó a la soledad y al estudio para olvidar el fracaso de sus aspiraciones generosas, dejando, al morir, un ejemplo grande de enseñanzas y un caudal enorme de tristezas.

VIDA OBRERA

LIGA INTERNACIONAL DE DOMESTICOS

Una institución de resistencia que se transforma en socorros mutuos

LA SITUACION DEL GREMIO DE CRIADOS

De todo hay en la viña del Señor, y lógicamente se explica que los domésticos hayan tenido también sus rebeldías.

Parece una paradoja, pero la realidad demuestra que entre los gremios que semejan más docilidad son los que dan un mayor porcentaje de rebeldes.

Por ahí andan los conductores de vehículos, especialmente los cocheros y aun los chauffeurs, los mozos de café, hoteles y restaurants, y fígaros, gremios que además del sueldo reciben propinas; pues bien, cualquiera supone que se trata de gente resignada, incapaz de matar una mosca; amables, atentos, obsequiosos, en buenas palabras, se entiende, sin embargo de esos gremios sale el mayor número de rebeldes, a lo menos rebeldes en frases altisonantes, en ciertas y determinadas circunstancias.

¿Quién habría sospechado que los domésticos hubieran tenido en alguna ocasión gestos de rebeldía? Y sin embargo no han que dado atrás.

Allá por el año 1901 a un criado de confianza de don Antonio Devoto, enamorado de los ideales marxistas, se le ocurrió un buen día convocar a un mitin a sus colegas para echar las bases de una sociedad gremial y el hombre no anduvo por las ramas, sino que convocó a sus compañeros frente mismo al palacete donde él trabajaba; y la asamblea se realizó quedando de hecho constituída la Liga Internacional de Domésticos.

Demás está decir que esa rebeldía le privó al señor Devoto de su criado, un criollo manso, suave en sus maneras, dócil hasta la exageración, pero firme en sus convicciones.

El fundador de esa sociedad es hoy chauffeur, y el alma de los conductores de los "taxi".

La Liga Internacional de Domésticos no pudo imponer condiciones de trabajo en el seno de los hogares pudientes, por la sencilla razón de que, si bien, como ya hemos dicho, hay entre los criados algunos espíritus rebeldes, en su mayoría son conservadores en grado superlativo, de manera que la sociedad se limitó hasta 1913 a ser un centro de colocación de un limitado número de desocupados, editando una revista de propaganda gremial, manteniendo una biblioteca, en cuyo local se dieran diversos cursos de extensión universitaria y divulgación de conocimientos generales, especialmente en materia de higiene y temas de interés práctico e inmediato.

Al organizarse este sindicato perseguía las siguientes finalidades:

Procurar por todos los medios a su alcance que la unión entre los sirvientes sea un hecho, elevar las condiciones morales, materiales y sociales del gremio por medio de la instrucción de sus socios, fundando al efecto una escuela nocturna para adultos y diurna para los hijos de los socios; y creando también una biblioteca, que en la actualidad cuenta con un número de 2.000 volúmenes entre los que se cuentan obras de gran mérito.

Establecer una caja de socorros destinada al sostenimiento de los socios privados de recursos para su subsistencia.

Establecer una oficina de trabajo para los socios desocupados, la que desde tiempo atrás llena cumplidamente su cometido.

Menester es reconocer que desde la fundación de esta liga, en ella se ha iniciado una activa campaña contra las agencias particulares de colocaciones, elevando en varias ocasiones petitorios a los poderes públicos denunciando los abusos cometidos contra los que recurren a ellas en busca de trabajo.

Desde luego, la legislación que en materia de agencia de colocaciones existe, se debe en gran parte a las gestiones realizadas por la Liga Internacional de Domésticos.

Desde el 1.o de junio de 1902 se publica "La Unión Doméstica", órgano defensor de los intereses del gremio, transformándose en formato de revista el 12 de mayo de 1913.

La liga se adhirió a la "Unión General de Trabajadores", separándose por falta de una organización inteligente entre los obreros que aún no estaban preparados para sostener un organismo de esa naturaleza.

En 1910 creóse la sección "extras" para atender a la solicitud de personal exclusivamente para fiestas (bailes, banquetes, casamientos y lunchs), sección que sigue prestando excelentes resultados.

Cada vez que se ha tratado de reglamentar oficialmente al gremio imponiendo la libreta de identidad esa iniciación encontró la oposición tenaz del gremio de domésticos y una fuerte resistencia por parte de la liga, creyendo que esa reglamentación se prestaba a toda clase de abusos.

Desde el 10 de noviembre de 1913 goza esta sociedad de los beneficios de personería jurídica y desde entonces están en vigencia los nuevos estatutos que establecen oficialmente el socorro mutuo.

Durante el primer año se atendió a 400 enfermos, se abonaron 20 pensiones, verificáronse cuatro operaciones y se repatriaron cuatro asociados.

Según el balance general del 31 de diciembre de 1915, la Liga Internacional de Domésticos tenía: en caja, $ 82.66; en el Banco Español del Río de la Plata, 8.198.08; en la caja Nacional de Ahorro Postal, 293.70; en poder del propietario (garantía alq.), 95; en poder del salón Garibaldi (Mar del Plata), 75; en muebles y útiles, 1.172.65; en la biblioteca, 1.280; en útiles, 1.011; en diplomas, 95; en estatutos, 461.10. Total $ 12.764.19

La comisión directiva la forman Arturo Prado, presidente; Bernardo Sanz, secretario; Francisco de Carlini, tesorero; Faustino Novoa, contador.

Como se ve, no deja de ser interesante y novedosa la evolución y la vida de esta sociedad de domésticos que se ha limitado a proporcionar instrucción, trabajo, socorros y solaz a sus afiliados, pues ha dado en diversas ocasiones fiestas de toda índole.

Es indudable que si la mayoría del difundido gremio de domésticos se hallara organizado en sus filas, sería éste uno de los organismos obreros más interesantes.

De tierra adentro

La Rioja feudal

X.

El vinculado de Sañogasta. — Compilcidad nacional y provincial. — Un artículo de Pelagio B. Luna. — El vínculo.—

Ha de causar estupor a los que no saben que en La Rioja aún superviven restos monárquicos, de la más rancia ejecutoria colonial legalizada en el derecho territorial de la provincia. Se trata del Mayorazgo de Sañogasta y comprende territorios y pueblos enteros bajo la coyunda feudal del vínculo Ramón Brizuela y Doria. ¿Cómo es posible, se dirán, un fragmento real y un resabio de sangre azul en plena República? Y es lógico el estupor, por cuanto el caso significa una supervivencia medioeval en el organismo republicano del país y en la cultura de América.

La Nación por su parte y la provincia por la suya, tienen la culpa de que no hayan podido borrar los riojanos este sedimento monárquico.

Las diferentes familias, de igual filiación histórica y política, que han formado lo que hemos llamado la casta gobernante, tuvieron siempre en el vínculo un instrumento electoral de primera fuerza. En sus manos está la vida y los haberes de miles de esclavos con peregrino arraigo en el predio que cultivan pero sin ninguna pertenencia. En los días del comicio son arreados a él como animales de feria. Y ¡guay! del que desobedezca. De ahí que estén en la condición de parias, sin derechos a la tierra que cultivan y al rancho que construyen. He aquí el artículo del doctor Luna, para mayor penetración de tan grave asunto:

UN RESABIO DE LA MONARQUIA

El vinculado de Sañogasta

Especial para LA EPOCA.

El mayorazgo, institución cuyo origen algunos hacen derivar de la ley divina, por hacerse mención en el génesis de la venta del derecho de primogenitura de Esau a su hermano Jacob y otros lo relacionan más directamente con el sistema feudal, constituía una modificación de la propiedad en cuanto producía la "vinculación" de los bienes ligándolos a personas determinadas con la prohibición de enajenarlas. Era el derecho de suceder en los bienes dejados con la condición de que se conserven íntegros perpetuamente entre los individuos de una familia y pasen de unos a otros por orden sucesivo de primogenitura, o por el que hubiese designado el fundador. Así lo define el célebre don Luis de Molina, ante cuya autoridad mayorazguista se inclinan respetuosos los demás comentadores de la institución.

"La vinculación", como la propia palabra indica, sacaba la propiedad raíz del comercio, encadenándola a la posesión perpetua de ciertos cuerpos y familias; con grave perjuicio de los derechos de la sangre, porque se beneficiaba en cada generación a un individuo de la familia, dejando reducidos a los demás a la miseria, y del interés social, porque arrebataba a la propiedad la cualidad que le da vida: su transmisividad.

Apenas alguna familia en España adquiría una mediana fortuna ya la petrificaba en el mayorazgo en alguna de las especies que la institución admitía, pues fuera de la "regular", para cuya sucesión eran llamadas las personas por el orden prescripto para suceder en la corona de España, había la irregular, que se subdividía en varias clases, a saber: de agnación verdadera, de agnación fingida, de masculanidad, de femineidad, electivos, alternativos, saltuarios, etc.

De España, junto con otras instituciones, se trasladó el mayorazgo a América y aquí también comenzó a germinar con todos los simulacros de la monarquía a semejanza de la cual fué creado como para halagar la vanidad de los señores y caballeros haciendo de cada uno un rey-cito dentro de la familia.

Naturalmente, la institución cundió con la facilidad de las cosas malas, a punto de provocar ciertas restricciones, como la de requerirse para la fundación licencia de la Corona y ésta no se concedía sino a consulta de la Real Cámara ante la cual se justificasen ciertas condiciones referentes a la cuantía del mayorazgo, la posición de la familia del fundador y otras.

Después de estas restricciones vinieron nuevas y al fin los mayorazgos se disolvieron en España, especialmente los mayorazgos familiares.

Entre nosotros estas fundaciones debieron ser numerosas en tiempos de la colonia, por cuanto la Asamblea General por ley de 13 de agosto de 1813 les prohibió "en el territorio de las Provincias Unidas, no sólo sobre la generalidad de los bienes, sino sobre las mejoras de tercio y quinto, como asimismo cualquiera otra especie de vinculación que teniendo un objeto religioso o de piedad, trasmita las propiedades a los sucesores sin la facultad de enajenarlas".

¿A qué esta disertación sobre cosas tan viejas y abandonadas, dirá el lector?

Pues bien, decimos nosotros, existe todavía en la república una fundación de esta clase a despecho de toda nuestra organización democrática y de las fulminaciones de las leyes vigentes. Es el mayorazgo de Sañogasta (Provincia de La Rioja) fundado por Brizuela y Doria allá por el año mil seiscientos y tantos, el cual perdura aún casi intacto perpetuando el nombre de su fundador en el primogénito varón de la familia Ocampo.

Parece ser un mayorazgo de "agnación fingida", pues el primogénito toma el nombre y apellido del fundador, o sea Ramón Brizuela y Doria, mientras los demás hermanos conservan el de Ocampo, colegiéndose de esto que el fundador carecía de parientes consanguíneos o agnados y los fingió en la familia mencionada.

¿Cómo se explica, bajo las instituciones a nuestra legislación en vigor que subsista enclavado en medio de ella este feudo familiar regido por las viejas leyes españolas? Nos produce el efecto de un vetusto castillo con sus muros y torriones ennohecidos por los siglos, rodeados de palacios de arquitectura moderna, ya que a esto pueden compararse las instituciones vigentes, aunque el espécimen aquel tenga su radiación en una villa desmantelada y extienda sus dominios abrazando una zona considerable de la modesta provincia de La Rioja.

Los bienes del vinculado de Sañogasta comprenden, en efecto, la población del mismo nombre, el Guanchín, la población de Guandacol, extensos campos como Valle Hermoso y propiedades en Chilecito y en la capital de la provincia, el todo avaluado en dos millones de pesos para el pago de la contribución directa.

La fundación se mantiene todavía incólume por voluntad de las generaciones hasta hoy pasadas, las cuales han consentido en que la sucesión de los bienes vinculados se trasmita al primogénito varón a la manera de la corona de España.

Hasta dos o tres años ha, por la minoridad del vínculo actual era regente del mayorazgo (tal cual en la monarquía española), la madre le aquél, respetable matrona en quien la tradición y el culto a la lealtad señorial pudieron más que toda la legislación existente, reavivándose en ella esos sentimientos al calor de ciertos pleitos intentados por otras ramas de generaciones pasadas para derrumbar la fundación.

El actual vínculo tiene varios hermanos, algunos ya mayores de edad o por lo menos muy próximos a la plenitud de la capacidad jurídica, pero todos mantienen su respeto a la institución dejando en manos del primogénito la posesión del valioso caudal.

Alguna vez, seguramente, el problema de la disolución se planteará y entonces será grave cuestión dilucidar a quienes corresponde la división de los bienes vinculados. Entretanto sigue subsistiendo de hecho como resabio de la vieja monarquía, sin que hayan bastado para abatirlo los vientos fuertes de la República ni las irreverencias del espíritu moderno.

Pelagio B. Luna.

Enero de 1916.

El vínculo señor diputado—

Naturalmente: Ramón Brizuela y Doria es diputado a la legislatura, aunque jurídica y lógicamente no pueda ser diputado. Representa sus propios intereses, puesto que los habitantes del vinculado sólo poseen el día que viven. ¿Cómo pedir algo en bien de sus súbditos si toda mejora popular comporta una mengua de su propia soberanía? ¿Cómo defender su departamento, si eso significa menos cabar los blasones y el poderío de su estirpe?

Un recuerdo—

Aún viene a mi memoria el recuerdo de Ramón Doria. Estudiamos juntos. Nos sentamos en el mismo banco de la escuela. Era un dulce niño voluntarioso y flojo. Nos queríamos mucho y yo le leía cuentos de hada en los recreos... Cuando más grandecitos nos enamoramos en el mismo barrio de una misma mujer!...

Apretándome el corazón y estrujándolo coger pálida de ojos divinos. ¡Oh, la infancia, el amor de la ventana y las tardes del dominmo se oprime una rosa, esgrimo la pluma no en contra del afable compañerito de escuela, sino en contra de la institución que como dice el señor Luna es un resabio de la monarquía.

César Carrizo

PROVINCIAS

BUENOS AIRES

Atropello inicuo de la policía. — Cambio de gerente en el Banco de la Provincia.

RAUCH, Febrero 16. — Ha causado desagrado en la opinión sana del vecindario el abuso policial cometido el 13 del corriente en la estación Egaña, con motivo de la inauguración de un local de comercio. Su propietario, el conocido y respetado vecino Hilario Tapia, invitó a sus amigos a una carne con cuero; de improviso cayó la policía, representada por el oficial y dos agentes, intimando la disolución inmediata de los concurrentes, por tratarse — dijo — de una reunión política y en virtud de que el dueño de la casa militaba en las filas del partido radical. La prudencia y circunspección de los concurrentes hizo que se evitara un incidente desagradable, que pudo ser de fatales consecuencias, a igual de hechos análogos producidos con harta frecuencia. Bueno sería que el jefe de policía tome intervención en estos asuntos, a fin de devolver la tranquilidad al vecindario, que se encuentra justamente alarmado con la repetición de estos hechos.

—Se lamenta el traslado del señor Llanderal, gerente del Banco de la Provincia, por tratarse de un correcto funcionario. Se ha hecho cargo de la sucursal el nuevo gerente señor Ordoqui, de quien se espera igual actuación meritoria.

SANTA FE

El escrutinio de las últimas elecciones. — Invitación para presenciar las operaciones de la junta. — Posibles sorpresas. — La gente de mala vida.

ROSARIO, febrero 16. — Subsiste la duda sobre el resultado del escrutinio, y como decíamos anteriormente, ambas fracciones aseguran que se producirán sorpresas.

Produjo excelente impresión la invitación hecha por la prensa toda para asistir a presenciar la legalidad del escrutinio que realizará la junta electoral mañana.

Confíase en la rectitud de las personas que componen la junta.

—El consejo superior de la Liga Rosarina de Football ha sido convocado para tomar posesión de sus cargos. En dicha reunión el presidente cesante deberá presentar los estatutos aprobados por el gobierno provincial.

—La policía inició una batida entre la gente de mal vivir, que comercia con la trata de blancas. Los diarios denuncian la existencia de un temible personaje, que es el jefe de la secta de tenebrosos.

—Critícase con energía a las autoridades por su apatía y falta de decisión para combatir el clandestinismo, que se propaga con caracteres alarmantes.

CORDOBA

El conflicto del ministro de gobierno contra la junta electoral. — Jueces multados

CORDOBA, febrero 16. — El ministro de gobierno envió a la junta electoral una larga y difusa nota tratando de explicar su actitud en el conflicto con dicho cuerpo.

—El superior tribunal multó a algunos jueces por no hacer los nombramientos de contadores para las quiebras de acuerdo con la lista.

CORRIENTES

Denuncias del diario "Corrientes"

CORRIENTES, febrero 16. — El diario "Corrientes" denuncia que la instalación de un comité oficialista en una quinta de Lomas, se hizo con la presencia del vicegobernador actualmente en ejercicio; y del ministro de gobierno, habiendo comités que llevan el nombre del mismo ministro. Se comenta que si esto se hace ahora, qué se hará cuando esté más próximo el día de las elecciones.

Juzgado acéfalo. — Evitando la acción de la justicia.

CORRIENTES, febrero 16. — El gobierno aun no ha procedido al nombramiento de los jueces de paz de esta capital. Esto ocasiona graves perjuicios a los intereses que se ventilan ante la justicia de paz, acéfala desde el primero del corriente año.

—Los fiscales doctores Paiva y Agrelo se han dirigido al gobierno, pidiéndole los expedientes que se refieren a las defraudaciones y robos, cometidos en las receptorías en estos últimos tiempos, para entablar la acción procesal pertinente contra los malversadores de los dineros públicos. Es creencia general que el gobierno entorpecerá la acción de estos funcionarios, para salvar a las personas comprometidas. Uno y otro caso revelan el desbarajuste que reina en la administración.

Atropellos policiales. — Indignación pública.

MERCEDES, febrero 16. — El comité radical de ésta, recibe continuamente denuncias sobre el proceder que observan los agentes y comisarios de policía.

La noche pasada el subcomisario Pedro Cuenca acompañado de su agente y hermano, Dámaso Cuenca y de otros sujetos, produjo un gran escándalo, y en el que resultó herido a golpes de machete un tal llamado José Obregón.

La madre de éste, una octogenaria, que acorrió en su defensa, fué sacada del grupo a empujones y derribada en tierra, ocasionándole lesiones en una pierna.

Se cree, se haya producido una fractura que la tiene postrada en cama.

Este hecho tiene indignada a toda la población.

SAN LUIS

Núcleos políticos

SAN LUIS, febrero 16. — Se organizó una convención, compuesta, casi en su totalidad de empleados nacionales, maestros y profesores, que siguen al diputado Pastor.

Los elementos mendocistas también se organizaron ayer y darán en breve a la publicidad sus candidatos proclamados.

Esta fracción perjudica a la política del diputado Pastor quien por medio de empleos tenía retenido en sus filas ciertos elementos.

CHACO

Un sumario parcial. — Fray Lorenzo Murray

BERMEJO, febrero 16. — El comisario enviado a esta gobernación, a objeto de levantar el sumario, motivado por los atropellos policiales, cometidos en las personas de ciudadanos dignos de toda consideración, prosigue su tarea con un resultado ajeno a toda verdad. Hoy, los gendarmes denunciados, ostentan las insignias de cabo, como si fueran ésa el premio a los vejámenes cometidos.

—Se encuentra en ésta cumpliendo con la misión de su ministerio Fray Lorenzo Murray, capellán del departamento.

Departamento Nacional de Higiene

APERCIBIMIENTOS

Por infracciones a la reglamentación de la ley 4687 (mala preparación de recetas) el departamento nacional de Higiene ha impuesto un apercibimiento a los siguientes farmacéuticos: Ismael Tiffemberg y Alejandro Duval.

PROFESIONALES AUTORIZADOS

La presidencia del departamento nacional de Higiene ha resuelto autorizar a don Rómulo Cabinia para ejercer la odontología en Santa Rosa de Toay; al médico extranjero don Elías Leyboff para ejercer la medicina en Colonia Lewen y Bernasconi, jurisdicción del territorio nacional de la Pampa Central; a la señora Angela R. de Cametta, para ejercer la obstetricia en Río Gallegos; a doña Aurora García, para lo mismo, en Formosa.

MOVIMIENTO DEL INSTITUTO QUIMICO

La dirección de este instituto se ha dirigido igualmente al presidente de la repartición dando cuenta del trabajo efectuado durante el mes pasado.

Asuntos entrados, 136; salidos, 205; análisis efectuados de especialidades, 29; de muestras tomadas en las farmacias, 87; de aguas varias, 7; de orinas, 95; de leche, 3; de vísceras, 2; de quesos (toxicología), 2; de bebidas y bebidas, 1; investigaciones de rutina, 4; total, 170.

SECCION HIGIENE ALIMENTICIA

El jefe de esta sección se ha dirigido a la superioridad, dando cuenta del movimiento habido en ella durante el mes de enero próximo pasado.

Se analizaron en la capital 647.346 kilos de productos representando un valor de pesos 1.445.866 con 45 centavos moneda nacional, que requirieron 553 análisis distintos.

Fueron decomisadas 44 partidas.

En Rosario se examinaron 81.420 kilos de productos por un valor calculado en 192.327; se hicieron 60 análisis; no hubo ninguna partida decomisada.

LA ARGENTINA EN FRANCIA

(De L'ILLUSTRATION", de París, del 22 de enero. — Dibujos de Heariot)

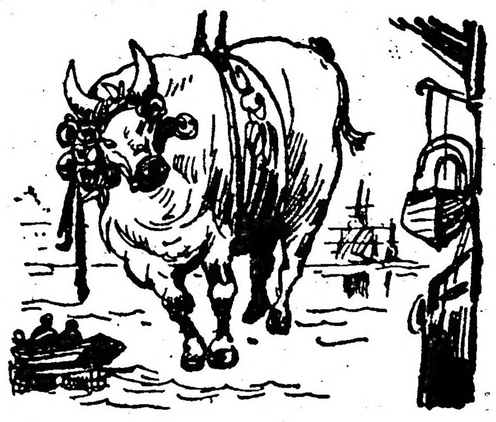

Desembarco próximo en uno de nuestros puertos del buey gordo de 1916, el cual llega congelado de la Argentina.

—Yo no quiero a ningún precio carne congelada... Lo fastidioso es que, cuando está bien cocida, no se puede distinguir de la otra.
—¿Y entonces?

CRONICA SOCIAL

MAR DEL PLATA, febrero 16 (Por telégrafo). — En el templo de San Pedro se rezó esta mañana una misa por el alma de la señora Casiana Luro de Rouaix.

La señora de Rouaix fué la primera presidenta de la comisión de damas que ha llevado a cabo la obra del templo y con tal motivo la actual comisión hizo rezar la misa.

Ofició el obispo de La Plata monseñor Terrero.

Estaban presentes las señoras Elisa Alvear de Bosch, Inés Ortiz Basualdo de Peña, María

Señora María Pereyra de Le Breton y señorita Manuela Lloveras

Unzué de Alvear, Emma Chevalier de Gibson, Estela Chevalier de Acevedo, Estanislada Anchorena de Paz, Ana Mayobre de Green, Cora Gibson de García Uriburu, Fidela Mackinlay de De Bary, Juana Tezanos Pinto de Cabral. Segunda Shaw de Roca, Etelvina Costa de Sala, Rosa Altgelt de Tornquist, Victoria Lynch de Pueyrredón, Segunda Roca de De Marchi y María C. de Shaw.

Señoritas Estela Gibson, Julieta e Isabel Pueyrredón, María Fidela Cazón, Ana María Green, María G. y Elsa Shaw, etc.

—Fué la de anoche en el teatro Odeón una magnífica velada. La sala, totalmente llena, presentaba espléndido golpe de vista.

La niña Marta Fernández Madero recitó con admirable soltura un "Monólogo" de la señorita Sara Montes de Oca, mereciendo la diminuta actriz y la autora una calurosa ovación.

Magdalena Fernández Madero cantó algunas tonadillas de la Goya, produciendo la mejor impresión en el auditorio. Es una Goya en miniatura por la gracia, la intención y la elegancia de sus movimientos.

La señorita Lemor Piñero Stegmann dijo luego con perfecta dicción y notable acierto una poesía en francés.

El "clou" de la noche fueron las danzas clásicas bailadas por la señorita María Elena Casares, un prodigio de arte y de gusto, superior a cuánto el público pudiera esperar de una aficionada. Es la señorita de Casares una verdadera artista y mereció, con toda justicia, las ruidosas aclamaciones de la concurrencia.

Los señores Félix Videla Dorna y Miguel F. Madero evocaron las buenas noches de Karsavina y Nijinski, en una bella parodia de "Sheherezade".

Estaban en la sala las señoras María Angélica Palacios de Bercetche, Emma Duportal de Videla Dorna, Angela Alzaga Unzué de González Guerrico, Javiera Acosta de Olmos, Justina Alvarez de Orma, María Luisa Unzué de Aldao, Carmen Alvear de Cristophersen, Julia del Carril de Carabassa, Zulema Saavedra Lamas de Zuberbühler, Delia Alvear de Ocampo, Josefina Achával de Cantilo, Julia Elena Martínez de Hoz de Salamanca, Adela Atucha de Gramajo, Rosa Freyre de Aldao, Elena Hoevel de Casares, Adela Unzué de Leloir, Felisa Saavedra de Ledesma, Sara García Lagos de Becú, Sofía Pérez de Madero, Julieta Moyano de Pueyredón, Adela Saraza de Favier, Máxima Calvo de Troncoso, Marta Aldao de Hileret, Cora Lynch de Frers, Ercilia Casares de Blaquier, Teresa Agote de Aldao, Mercedes Unzué de Quintana, Juana Castro Quirno de Barreto, Lola Acosta de Acevedo, Elisa Magdalena Peña de Uribelarrea, María Elena Green de Del Solar, María Elena Alvear de Santamarina, etc.

Señoritas de Bustamante, Pueyrredón, Ocampo, Gramajo, Alzaga-Unzué, Udaondo, Escalada, Rodríguez-Quintana, Campos-Urquiza Zuberbühler-Oliden, Del Campillo, Chapeaurouge, Reybaud-Roca, Aguirre, Ortíz-Basualdo, Shaw, Constanzó, Aldao-Unzué, Cantilo-Achával, Lloveras, Frers Gómez-Molina, Centeno, Miguens, etc.

—El sábado, a las dos de la tarde se ausentará para Balcarce monseñor Terero, el cual ha sido huésped del balneario durante algunos días.

Mañana efectuará confirmaciones en el Asilo Unzué.

⊙⊙⊙

De Mar del Plata:

Las salas del Club Mar del Plata se ven, como siempre, favorecidas por una numerosa concurrencia.

Una ligera excursión por ellas nos ha permitido comprobar el aumento considerable de señoras alrededor del consabido tapete, que por cruel ironía lleva el mismo color de las esperanzas que mata.

Momentos hay en que las damas están en mayoría inmensa.

—El Bristol ha resuelto restringir la entrada a su salón de fiestas, animado según parece de un propósito de selección que peligraba con la gran afluencia de los últimos días.

Al efecto, vuelve a poner en rigurosa vigencia el abono para familias y caballeros. Las primeras pagarán 120 pesos y los segundos 30 por toda la temporada.

El resultado inmediato ha sido, desde luego, la disminución de la concurrencia.

Quedamos a la espera de las ventajas de la medida.

—El anuncio de la fiesta que el 22 del corriente ofrecerá el señor Aarón de Anchorena, en honor de la señora Mercedes Unzué de Quintana y de la señorita Antonia Quiñones de León, que cumplen años ese día, ha sido recibido con júbilo en el círculo más «cote" del balneario.

Ella fué el tema de ayer en el Ocean Club, donde la crónica social de LA EPOCA, que consiguió la primicia, dió tema abundante al comentario.

Los ejemplares de este diario se agotaron pocos momentos después de salir a la circulación.

—Ha apretado el calorcito en los días de ayer y anteayer.

Las telas ligeras y los tonos claros han triunfado en la rambla, realzando el encanto de las siluetas femeniles.

Igual preferencia se ha impuesto también entre los caballeros, siendo digno de señalarse el corte impecable de un traje de seda color te con leche, llevado por cierto viudo millonario, que tiene en Buenos Aires su magnífico palacio en la avenida Alvear y que en Mar del Plata ensaya entre los ejemplares más bonitos y codiciados sus bríos galantes en perfecto estado de conservación.

Le llaman por eso "el pescador de perlas".

—La señora Mercedes Mantels de De Bruyn ha recibido noticia de que su hijo político señor Robbin ha sido trasladado del puesto diplomático que ocupaba en Guatemala, pasando adscripto a la cancillería de Wáshington.

Así lo comunica la señora Irene de Bruyn de Robbin.

—En el Bristol se baja cada vez más tarde a comer, lo que tiene desesperados al "maitre" y a los "garcons". Si esta manía continúa, llegará un día en que en vez de comidas se servirán cenas.

Parece increíble que personas tituladas de gusto crean que es verdaderamente chic comer tarde, como ir al teatro después del segundo acto. Maravillas de nuestras costumbres criollas.

—Las reuniones en "petit comité" se suceden muy interesantes dentro de su ambiente, aunque sin alcanzar los contornos de las fiestas sociales francamente definidas.

El señor Adolfo Blaquier y señora Martha Unzué de Blaquier tienen según referencias el mejor "chef" del balneario y su mesa es frecuentada por grupos de invitados que se turnan con frecuencia, damas y caballeros de lo más conocido del mundo veraneante.

La villa Blaquier se yergue coquetona sobre la loma y mirada desde abajo, con sus blancas escalinatas de piedra, hace el efecto de un pintoresco cuadro suizo.

Otro matrimonio muy hospitalario y obsequioso en ese sentido forman el señor Alberto Malaver y señora María Agustina Constanzó de Malaver.

Son asimismo habituales los almuerzos y comidas en lo de la señora Mercedes Unzué de Quintana, en lo del señor Guillermo Aldao y señora María Luisa Unzué de Aldao, etc.

Se anuncian para estos días algunas excursiones a tomar el té en La Armonía y en Chapadmalal.

—Monseñor Terrero hizo ayer una excursión a Miramar, con doble objeto de esparcimiento y de acción episcopal.

—Esta noche a las 9.30 se exhibirán en el Kursaal de la Rambla varios films sobre la vida de las hormigas y termites que serán explicados por el señor Adolfo Dago Holmberg.

La conferencia promete tener el éxito que es deseable a estas disertaciones científicas que tan poderosa ayuda han encontrado en la cinematografía.

La función que nos ocupa es la primera de una serie patrocinada por la comisión Oceanográfica Argentina, institución que en breve quedará completamente organizada y cuyo directorio lo componen los siguientes caballeros: Presidente, Ezequiel P. Paz; vocales: Angel Gallardo, capitán de fragata Segundo R. Storni, Enrique Marcó del Pont; secretario, Adolfo Dago Holmberg.

Tienen estas conferencias por objeto el allegar fondos para el logro de los altos fines que persigue esta institución.

Estos fines serán expuestos en una conferencia que dará el señor Holmberg en el Club Mar del Plata, en breve.

—La gran fiesta de beneficencia que se celebrará en la rambla el domingo 27 del corriente es la cuarta que se lleva a cabo desde la inauguración del magnífico paseo.

Su producto se destinar áal hospital de la localidad, a la conferencia de señoras de San Vicente de Paul y a la escuela-taller de las vicentinas.

Una de las notas más interesantes será el concurso de construcciones de arena, el que se efectuará de 3.20 a 4 de la tarde.

Dicho concurso se divide en dos categorías: la primera para niñas y niños hasta nueve años, y la segunda igualmente para niñas y niños de 9 a 14 años.

Al comenzar el concurso se izará la bandera nacional, disparándose una bomba y al terminar se dará la señal, lanzando bombas de estruendo.

En las construcciones sólo se permitirán flores, plantas, banderas y materias colorantes en polvo, como adornos y no como base de construcción.

Al público se le prohibe estrictamente acercarse al sitio señalado para el concurso, hasta que se haya dado la señal de su terminación.

Los premios han sido donados por el Club Mar del Plata y por algunos diarios de la capital.

También los principales hoteles han hecho regalos con ese fin.

Dichos premios, consistentes en juguete y objeto de valor, serán distribuídos después del concurso y ellos serán elegidos por los ganadores de acuerdo con el orden de clasificación que establezca el jurado.

La inscripción queda abierta en el local de la administración de la rambla, en el local número 4 0de la Recoba, de 10 a 12 m.

Todos los niños concurrentes al concurso que no hayan obtenido premio serán obsequiados con un objeto.

El jurado está compuesto por los señores: Pedro Valles, Jorge F. Echeverría, Luis F. Muro, Ernesto Rodríguez, Carlos M. Sojo, Josué Quesada, Eduardo Castro y el profesor Juan Rosi.

—Muy concurrido se vió el té-concierto de ayer en el Club Mar del Plata.

La orquesta del maestro Salotto ejecutó el siguiente programa:

"Un jour a Seville" vals, Waldteufel; "Gruta del Fingal", ouverture, Mendelsshon; "Orphée aux Enfers", fantasia, Offenbach; "Dancing Moon", danse, Aubry; "La Gioconda", fantasía, Ponchielli; "Czarda n.° 6, Michiels; "Bixieland", two-step, Haines.

—Un éxito excepcional de boletería tuvo ayer el Cine Regina, con motivo de la exhibición del film cinematográfico "Nobleza Gaucha".

La afluencia fué tal, que habían llegado a venderse más entradas que las qué permite el local, por lo que hubo que devolver el dinero a buena parte de la concurrencia.

En el mismo cine se celebrará el viernes próximo la anunciada función a beneficio del hospital.

Invitan para esta fiesta las señoras:

Amalia F. de Tetamanti, Helvecia A. de Crivelli, Dolores Ch. de Alió, Cecilia F. de Bañuelos, Juana A. de Deyacobbi, Isabel Alió de Francheri y María C. de Linquet.

⊙⊙⊙

Concurridísima estuvo anoche la sala del teatro San Martín, con motivo de cantarse la popular partitura de Puccini "La Boheme". El público goza de estos espectáculos baratos y discretos, aplaudiendo no sólo el mérito de los artistas, como también por tratarse de una compañía nacional, muy digna de estímulo.

En la función de anoche pudimos notar, entre otras, a las familias de Zorraquín, Aebila, Vedia, Bonorino, Villamil, Acosta, Carranza, Olaechea, Domínguez, Gowland, Menchaca, Castex, Novaro, Albarracín, Micheo, Castro, Ocantos, Gutiérrez, Nocetí, Zapiola, Iturrieta, Villar, Pillado, de la Peña, etc., etc.

⊙⊙⊙

Dará margen a una lucida reunión el almuerzo que ofrecerán el señor Norberto Lainez y su señora María Elina Peralta Alvear

Srtas. Antonia Quiñones de León y Carmen Christophersen y señor Jorge Quintana Unzué

Señora Sara Escalante de Newbery

Señorita Estela Zuberbühler y señores Angel Santamarina y Ezequiel Bustillo

Señoritas Victoria Aguirre y Clara Becú

PARA LAS DAMAS

ÚLTIMA MODA DE PARIS

Pollera de faya Tipperary plomo, bordada de zorro gris con una banda de terciopelo. Pequeña bata de terciopelo abotonada en la espalda.

Vestido de terciopelo blanco guarnecido de lutre. Bata de lutre y encaje. Cinturón en cabochons.

Vestido de panecla "bois de rose", guarnecido de chinchilla, abotonado hasta abajo. Pollera de muselina de seda.

el 18 del corriente en su residencia de campo "La Elina".

Han sido invitados los señores Daniel Videla Dorna y su señora Celina Madero, Dr. Mario del Carril y su señora Cora Zemborain, Dr. Alejandro Gowland y su señora María Carlota Peralta Alvear, Jorge Barrenechea y su señora Elisa Terrero, Luis Federico Terrero y su señora Susana Stegman, Manuel Lainez y su señora Elvira de la Riestra, Saturnino Zemborain y su señora Cora Videla Dorna, señoritas Susana Peralta Alvear y Delia Terrero y varias otras personas.

⊙⊙⊙

Hoy será consagrado el enlace de la señorita Dora Grimberg con el señor Marcos Rosenfeld. Serán padrinos el señor J. Grimberg y la señora Sara S. de Rosenfeld.

En el acto civil actuaron como testigos el doctor José Kurlat y Bernardo Bruner por parte del novio y el doctor Marcos Steinsbeger por parte de la novia.

La nueva pareja partirá en breve para su residencia en Federación (Entre Ríos).

—El martes de la semana próxima será bendecido en la iglesia escocesa de San Andrés, el enlace de la señorita Gertrudis Hughes con don Guillermo Keimith Lander.

⊙⊙⊙

Hoy, a las 2.30, fueron sepultados, en el cementerio de Lomas de Zamora los restos del gerente y fundador del Banco de Seguros Mutualistas, don Ataliva Calderón Chaves.

Numerosos amigos y compañeros del extinto lo acompañaron hasta su última morada.

En la iglesia de San Agustín se rezarán el 19 del corriente unas misas de cabo de año por el alma de la señora Livia Peyrano de Galbisso.

⊙⊙⊙

Constituyó una elocuente manifestación de duelo la inhumación de los restos de la señorita Raquel Marana, que se realizó esta mañana en el cementerio del Norte, previa misa de cuerpo presente en la iglesia del Pilar.

Numerosas y conocidas personas llenaron el templo durante la misa.

⊙⊙⊙

Esta mañana, a las 11, se dijeron misas en la capilla de Nuestra Señora del Carmen, por el eterno descanso del alma del doctor Juan Carlos Lacroze.

Ambas naves del templo se vieron muy concurridas por conocidas personas.

⊙⊙⊙

Mañana parte a bordo del vapor "Vauban" para Estados Unidos, el doctor Rómulo S. Naón, quien va nuevamente a hacerse cargo de la embajada argentina en esa nación.

⊙⊙⊙

Del Tigre:

Ayer se reunió en casa de la señorita María Susana Castilla un grupo de distinguidas señoritas, para coser ropa para los pobres de la localidad.

Concurrieron las señoritas:

Cora y Rosa de la Torre Campos, Lucrecia y Susana Escalada, María Florencia Erhart del Campo, Isolina y Sarah Monnet Mitre, Margarita, Clara y Carlita Wilmart, Elisa Despeche Jiménez, Etty Martínez Campos, Aurora y Angélica Guiñazú.

—Llegó ayer de ésa la señora Raquel Irigoyen de Perez y su hija Celia.

—Mañana se oficiarán misas en la iglesia de esta localidad, por el alma de la señora Mercedes Díaz de Jiménez.

—Regresaron de ésa la señora Adelina Segovia de Traynar y familia.

—Regresaron a ésa el señor Héctor Casares y señora Mercedes Bullrich.

⊙⊙⊙

De Marcos Paz: Iniciado por las señoritas de Anzaño y Grand, varias niñas de la localidad efectuarán hoy un paseo al establecimiento del señor Julián Altabe.

—Mejor la señora Catalina Iznardi de Guixa.

⊙⊙⊙

De San Fernando:

La playa Mitre, de esta localidad, se ha hecho el punto de reunión obligatorio de distinguidas y conocidas familias de ésa.

También se ve muy concurrido por la tarde el balneario; entre las familias que concurren, hemos visto a las de: Tudsen, Díaz Kelly, Gallo, Canova, Sfeir, Martínez, Salguero, Bourdieu, López Alzaga, Mircho, Pérez Iglesias, Faguet, Arehain y muchas otras.

⊙⊙⊙

Dió motivo a una lucida reunión social el enlace de la señorita Margarita R. González con el señor Víctor Caprio, realizado en casa de la novia.

Entre las familias asistentes, notamos a las señoras Estela Segura de Campos, Magdalena M. de Verdier, Tula G. de Guillermón, Ana S. de Sanguinetti, Dora Freyre de Araoz, Matilde D. de la Cruz, Clotilde C. de Maciel, Juana V. de Matheu, Adela R. de González, señoritas Rosa Melo, María Luisa, Celina y Sara Araoz, Matilde La Cruz, Rosalía Armandos, Francisca Caprio, María Eloisa y Elisabeth Matheu, Amalia Sanguinetti, Justa González, María Elena y Julia Carabert, Juana Cabani, Elvira Scott, Marcelina y Estanisda Reynoso, Elena Copello y otras.

⊙⊙⊙

Han partido:

Para Mar del Plata, el señor Luis Ocampo y familia.

—Para Vivorata, el señor E. Marcó del Pont.

—Para Pergamino, el señor Enrique Zimmermann Saavedra y familia.

—Para Necochea, el doctor Ricardo Bunge.

—Para General Pinto, el señor Ramón Santamarina.

—Para Montevideo, la señorita Sara Cibils Aguirre.

⊙⊙⊙

Han regresado:

De Mar del Plata, la señora María Calderón de Crespo y su hija.

—De Colón, las señoritas Emma y Celia Piñero.

—De Lobos, el señor Eduardo Speratti Villamayor.

—Del mismo punto, el señor Eulogio M. Beno.

⊙⊙⊙

Partirán en breve:

Para Lincoln, el doctor Juan Francisco Arechávala, su señora Eloisa Videla y su hijo.

—Para Bahía Blanca, el señor Eduardo Speratti Villamayor.

—Para Mar del Plata, el señor Rómulo Gómez, su señora Lucrecia Zamudio y sus hijas María Lucrecia y Haydée.

⊙⊙⊙

Por el "Sierras Express" han partido los señores: Dr. Tristán M. Avellaneda para Jesús María, Lucio Molina y familia para La Cumbre, Dr. Acuña para San Esteban, R. N. Yohnston para San Esteban, ingeniero F. A. Soldano para Sarmiento, José López para Capilla del Monte.

⊙⊙⊙

Sigue siendo delicado el estado de la señora Mercedes Marín de Bosch.

—Se nota en la dolencia que aqueja al doctor Eudoro Gallo una pequeña mejoría.

—En vías de un completo restablecimiento la señora Elvira Sandivar de Calvo.

—Sigue siendo grave el estado de la señora Salomé S. Garzoli.

—Muy grave el señor Jorge Zavaleta.

—Mejorado el doctor Bonifacio Bidau Lastra.

—Se acentúa la mejoría del señor Julio Pedernera.

—Mejorada la señora Isolina Landivar de Zorraquín.

⊙⊙⊙

Parten para Europa mañana la señora Paulina Parravicini de Parravicini, acompañada de su hijo el secretario de la legación argentina ante el Vaticano, Raimundo Parravicini.

⊙⊙⊙

Esta noche parte para Montevideo, donde está veraneando, la señora Celina Parravicini de Melo y su hijita María Josefina.

⊙⊙⊙

De Rosario:

Con motivo de haber cumplido ayer 20 años de casados la señora y señor Ryberg, reunieron a numerosas relaciones.

—Para los días de carnaval se ha organizado un corso de flores; el producto de las entradas será a beneficio del Hospicio de Huérfanos.

El corso recorrerá la calle Córdoba, desde la plaza de Mayo hasta la plaza Pringlés.

⊙⊙⊙

De La Plata:

La prestigiosa institución platense que dirige la señora Julia Carranza de Alsina, realizará desde el 22 del corriente una kermesse de beneficencia en la sala y parque del cine Avenida Hall.

Las fiestas se realizarán durante dos semanas los días martes, jueves, sábados y domingos, de 9 a 12.30 de la noche, y en ellas se desarrollarán interesantes programas.

Figuran entre éstos varios conciertos a cargo del violinista Mischa Violín, números de varietés, biógrafo, música y canto.

Como todas las fiestas de esta índole, dará motivo a que se realicen brillantes reuniones a las que concurrirán nuestras principales familias.

—El Sr. Arturo A. Ahumada ofreció ayer una comida a un grupo de amigos, celebrando su reciente compromiso matrimonial.

—Para Montevideo el señor Calixto Zabala y familia.

—Para Montevideo, en compañía de su señora madre, el doctor Rafael Alberto Arrieta.

—En su quinta, cerca de esta ciudad, se ha instalado el doctor Gregorio García Vieyra, su esposa señora Catalina Cané y su hija Lidia.

—Para La Granja, donde pasará el verano, ausentóse el doctor Justo M. Arauz y su señora esposa Matilde Fonrouge.

—Ausentóse por una temporada para la estancia "San Juan", de Pereira Iraola, el obispo de La Plata, monseñor Terrero.

—En breve partirá para Montevideo el señor Emilio S. Pinto, su esposa señora Isabel Perichón y su señorita hija Juana Isabel.

—Regresó de Piriápolis la señorita Julia Pablet.

—De Temperley llegó ayer la señora Celia Ugalde Livingston.

—Para Mar del Plata la familia del señor Francisco Roselli.

—Hoy a las 9 a. m. tuvo lugar en la iglesia San Ponciano una misa por la memoria de la señorita Emelina, Villegas, cuya inesperada desaparición causara tanto pesar en nuestra sociedad.

LA COLUMNA DE LOS NIÑOS

PARA REIR

Los niños terribles

—Abuelita, ¿cómo ha venido usted?

—En tren, angelito mío.

—¡Ah! ¿Y cómo decía entonces papá que la traía el mal viento?

⊙⊙⊙

CONCURSO No. 42

Un cataclismo en el "zoo"

Ya véis, lectorcitos, el triste estado en que han quedado los huéspedes del "zoo" víctimas de un cataclismo incomprensigle; volvedlos, por caridad, a su forma primitiva!

⊙⊙⊙

CONCURSO N.° 43

Para los hermanitos menores

UN CORRAL COMPLICADO

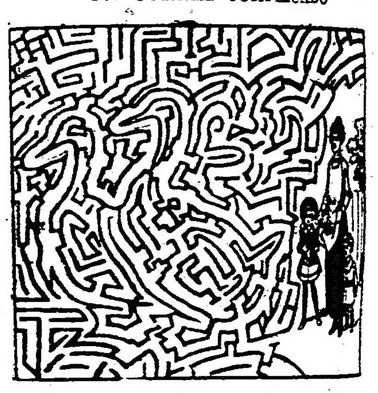

Una mañana, Juanita y Carlitos se dirigieron al corral con su mamá para llevar el grano a los patos. Pero al llegar al corral no pudieron hallarlos; entonces la mamá les indicó un caminito y siguiendo éste hallaron a dos lindos patos y regresaron muy satisfechos.

Indicad, lectorcitos, el camino seguido por los niños, así como a los patos, si los encontrais.

⊙⊙⊙

BUZON DE LOS NIÑOS

A algunos autores
que piden contestación
presuroso y galante
responde el buzón:

Eduardo V. (La Plata)—
Un "mueble" se ha caído:
Sufre, llora, — ya se ve —
pero eso no implica
que sea con "b".

Luis M. (Capital)—
"¡Qué chicos tan malos!"
¡Es cierto a fe mía!
Pero aun es peor Luisito M,
tu ortografía!

Rosita E. Ch. (Quilmes)—
Para usted, mi buena Rosa,
—y en verdad no sé por qué—
son la misma cosa
"h", "z", "b" y "v"!

Ramón C. (Capital)—
"Nuevo", bonito", sin "permiso",
¿y exiges su publicación?
¡Eres aun muy... "inocente",
mi pobrecito Ramón!

Raúl P. (Córdoba).—El concurso de composición número 5 ya se cerró. ¡Llegas tarde, amiguito!

Luisito Avila (Mar del Plata).—A su regreso puede recoger el premio.

Martita.—La frase que mencionas es de Goethe.

Saul R. B. (Córdoba) — En los colegios nacionales no hay becas, pero en algunos de ellos se exime del pago a los alumnos más aventajados y puntuales.

Pedro R. S.—Su chiste no hace reir.

Luisita Mó (capital). — ¿Una receta para tu bebé? Con el mayor placer: si tu hijito es de "papier machée" pásale por la carita un trapo untado en manteca y las manchas desaparecerán. Pero no repitas la operación con demasiada frecuencia, porque tu nene perderá los colores.

Juan Carlos Gómez, Rafael Galindez, Lucrecia Hiriart; Eva Martínez (capital).—Los concursos de colorido se cuentan entre los seis que dan derecho a un premio. Los premios deben recogerse en nuestra redacción.

Samuel R.—No aceptamos temas libres.

Gordons's Dry Gin

LONDON

E. M. de Santa Coloma, Chacabuco 319

NUESTRO CONCURSO FOTOGRÁFICO INFANTIL EN MAR DEL PLATA

Ayer quedó clausurado en Mar del Plata el concurso infantil de fotografía, que hemos celebrado durante un mes, con la colaboración eficaz y oportuna de la casa A. Witcomb y Cía.

El éxito más completo, superior a nuestras mejores esperanzas, ha coronado este esfuerzo, tendiente a vincular a LA EPOCA con los niños que veranean en el balneario, como lo prueban las numerosas fotografías publicadas en la última quincena y las que continuarán apareciendo en nuestras columnas.

Al terminar dicha publicación, haremos conocer los nombres de los niños que han sido premiados, de acuerdo con las bases del concurso.

Sólo nos resta agradecer su valiosa adhesión a nuestros amiguitos y expresar públicamente a la casa Witcomb, la tradicional fotografía bonaerense, nuestro vivo reconocimiento.

FOTOGRAFIA DE LOS NIÑOS QUE HAN CONCURRIDO AL CONCURSO DE "LA EPOCA"

Lafranconi — José C. Zander — Ambrosis — Carlos Pico — María A. Larrechea — Ambrosis — Arnolfo Bacigaluppi — Alicia Pico — Niño de Filomena — Ambrosis — Niño de Benjamini Nobilio — Ambrosis

TEATROS, AUTORES, ARTISTAS

DIALOGO INTEMPESTIVO

Los actores

—¿Quiere usted definir al actor?

—Todos somos actores, es decir: todos nos producimos en hechos, en obras, en acciones.

—Me refiero al actor, como profesional...

—El actor, tal como en el teatro se le considera, es un hombre acomodaticio, de sutiles facultades imitativas, que a veces viste con elegancia y que hasta por excepción suele tener buena figura.

—Entonces...

—Noto que usted me comprende... Un actor, para definirlo filosóficamente, sería el deseo de ser lo que no se puede ser. Hombre de simulación y reproducción. Hombre de farsa que reverencia al traje como símbolo supremo, ya que en cada vestimenta que se coloca vive la existencia de un alma distinta...

—¿Un actor es, en consecuencia, un farsante?

—¡Naturalmente! Para serlo, es preciso ser un hombre de imaginación; hallarse descentrado, roto; tener tantos rostros como colores tiene la túnica de Arlequín; ser una mentira viviente que ya nunca puede ser verdad, más que en la farsa, en la escena...

—¿Luego un actor es una vana cosa?

—Exacto. Un actor es en cada momento la apariencia, el ropaje, el símbolo, la forma de un hombre distinto.

—¡Pero, hablamos!...

—Idealmente, emplazando las cosas en un plano superior de análisis mental...

—Es que si los actores son menos que humo, apariencia nada más, vamos a llegar a la conclusión de que los actores no existen...

—Ha dicho usted bien; el verdadero actor es un ente sin realidad; es algo así como la mandrágora que canta, el centauro mitológico o la sirena fascinadora. Siendo el mundo un teatro, la vida un sueño, los hombres unos colosales farsantes, es ridículo que existan actores y teatros, y aunque existan nadie los cree personas con el hálito divino...

—No sea usted sofista...

—Lo diré claramente. Los actores son unos seres más farsantes que los demás, y más sinceros, porque viven, sin reboso, de la farsa que representan.

—¿Son artistas los actores?

—No. Arte presupone artificio; es decir cultura. En la cultura va envuelta la civilización, el sentido de las artes liberales y de las artes mecánicas. Traiga usted ahora el concepto de Belleza, por la cual—diosa serena de los ojos verdes—los hombres nacimos y somos—y analice la cuestión.

La Belleza es madre del arte; pero el arte es depuración y cultura, y la cultura un artificio y el artificio talento. Imagínese usted ahora el prodigio que sería un actor si tuviera todo eso. Si el actor fuera un artista, un solo actor sería el espectaculo más bello. Ya le dije antes que un actor es hombre vestido y nada más; un hombre que, sin el traje, el antifaz, la caracterización, el afeite, sería una vana apariencia.

—¿Y qué se necesita para ser actor?

—Tener 10 gramos más de vanidad que los demás mortales. Hablar mal de todos los autores, y, si es preciso, de Shakespeare. Saber que existe en el planeta un lugar fantántisco que se denomina París. Haber oído hablar de Tabarín y Lope de Rueda y si es posible, de las danzas sagradas en el Tibet, de los juegos olímpicos de Fleuxis y del carnaval de Venecia. Tener ambiciones y—esto es lo peligroso—la protección decidida de una bella mujer. Hacerse notar, por ejemplo: vistiendo un frac, nunca cortado en triángulo, sino que imite de perfil a una golondrina con las alas recogidas. Y si es posible—esto es lo más aventurado—cenar todas las noches en un restaurant de moda.

—¿No se dice que el espectador es también un actor?

—Sí; pero el actor es más sincero porque no disimula sus ridiculeces.

—Los intérpretes de las comedias son entonces seres felices.

—Justamente; de ellos es la dicha del instante y aun la gloria la futura. Por ejemplo, Talma, Isidoro Maiquez, fueron grandes actores. Hemos de creer a lo que nos dicen sus contemporáneos. ¿Pero cómo comprobarlo?

—Es verdad, se necesitaría verlos...

—De hoy en adelante eso será posible, merced a dos calamidades modernas: el cine y el fonógrafo. Pero, a pesar de todo...

—¿Tendrán que efectuar los actores complicados estudios acerca del carácter humano?

—No. Basta que sepan caracterizarse regularmente. Como viven en fraternidad con las actrices, y en ellas, tales conocimientos son instintivos, pueden aquéllos aprender su arte. Otra cosa no les interesa. Para ellos, el carácter es la cara ante el espejo, y las más de las veces el distinguido corte de un pantalón o los ocho reflejos de un sombrero de tubo.

—Pero...

—Ya lo supongo... Usted piensa en la "gramática del gesto", en la declamación, en la fonética, en el empleo del énfasis, en cómo debe decirse, etc., etc. Nada de eso se precisa para ser actor. Basta osadía, no servir para otra cosa, hacerse simpático a un crítico, tener correcta figura y cambiarse el nombre por otro sonoro que diga bien... Nada más...

—¿Y por qué se les llama cómicos?

—El vocablo viene de los primeros tiempos cuando los juglares. Se llamaban cómicos porque su destino consistía en olvidarse de las propias desgracias y miserias haciendo reir a las gentes de los palacios y de las calles. Por este noble origen tienen los farándules hidalga ejecutoria y altos destinos; por esto los actores tienen algo de poetas...

—¿Y viven bien los actores? ¿Es profesión que rinde mucho?

—En estos tiempos se han dignificado muchos. Viven... No se sabe cómo... pero viven. Unos cuantos, minoría aristocrática, ganan dinero y se aprovechan de su farsa.

—¿Y los demás?

—Viven en invierno, viajan o se aletargan en el estío y casi resucitan en el otoño...

—¿Y qué opinión tienen los actores de las comedias?

—Comedias que les molestan o no; en cuanto a su valor literario, filosófico, social son discretos o confiesan su ignorancia.

—Pero, ¿y los actores de talento?

—A esos no les interesa... ni las obras, en eso demuestran su alta inteligencia; se contentan con ser notabilidades.

Sin embargo, se dice....

—Se dicen muchas cosas, amigo mío, para no enterarse o distraer el rato... ¿Qué van a opinar los actores de las comedias, si la única de verdadero interés tiene por lugar de acción los camerinos de las actrices, y se desarrolla entre bambalinas, muchas veces con el aplauso de los inspectores de teatro?

—¿Y los cómicos trashumantes y andariegos, de villa en ciudad, y de pueblo en pueblo?

—Mejor sería que no hablásomos de esos héroes. Van con la casa a cuestas, romeros del dolor; pero van siempre cantando con alegría. Son ellos, hombres que pasan, como ajenos de la vida, como seres extraños de ensueño... No hablemos de esos divinos cómicos, que surcan todos los senderos y que nunca hallan el reposo....

—¿De los autores?

—De eso y otras cosas charlaremos otro día.

EL ROMANTICISMO MUSICAL DEL SIGLO XIX

Mientras en el siglo XIX triunfaban los compositores líricos, que en los mosaicos que componían, junto a las melodías inspiradamente claras, simples y homofónicas, ofrecían al público toda suerte de vulgaridades, aceptadas y aplaudidas, una pléyade de artistas románticos escribía música inmortal.

Bien conocidos de los cultores del arte son los nombres de aquellos maestros; de modo que, bien lejos de la idea de hacer una recopilación biográfica, me propongo ocuparme de los más electos, aun estableciendo un término de comparación entre algunos de ellos, para que el lector pueda conocerlos más de cerca.

Casi todos se dejaron atraer por los lisonjeros mirajes del teatro, pero casi ninguno alcanzó la anhelada meta.

Sólo "Weber", — pianista de valer y director de orquesta de mucho mérito — se elevó a grande altura, y debe considerarse como precursor de Wagner. Las óperas, en su mayoría escritas sobre argumentos fantásticos, están llenas de colores y bellezas, y tratadas con criterio de decidida innovación.

Se valió de los "temas conductores" con magníficos resultados, dando así a Wagner el medio de adoptar y ampliar el eficaz sistema. Los trabajos teatrales más conocidos de Weber son: "Oberon" y "Freischütz"; pero no son dignos de ser olvidados: "Preciosa" — sobre sujeto español — y "Euryanthe", en la cual el autor abolió la interrupción de los "recitativos" y que Schumann definió "una colección de piedras preciosas". Todo esto y más aun de menor importancia, produjo para el teatro aquel cerebro genial, dándonos música divinamente bella, escrita con mano maestra.

Las "oberturas" de estas óperas y las de "Silvano", "Turandot", etc., son modelos de atracción, instrumentadas con suma elegancia y viveza. En la orquesta, Weber asignó al clarinete una parte mucho más importante que aquella que sus predecesores solían confiar a dicho instrumento, usándolo aún en el registro grave, hasta entonces olvidado, de carácter misterioso y pasionalmente triste.

Weber compuso algunas simpáticas "sonatas" para clarinete; otras para piano, las cuales contienen indudablemente bellas páginas, como el "final de la sonata en do mayor" (conocido con el nombre de movimiento perpetuo) y toda entera la de "la bemol mayor", describiendo una escena campestre, una solemne plegaria, una fosforescente picardía (scherzo) y un "rondó" señoril; pero en demasía aparecen en la totalidad, aquellas feas características inexorables y despiadadas para el arte y para los seres humanos: ¡las arrugas! Son célebres "L' invitation à la valse" — insuperablemente instrumentada por Weingartner — el "momento caprichoso", las dos "polonesas", especialmente aquella en "mi mayor", transcripta por Litz para piano y orquesta, y el "rondó brillante".

Los "conciertos" son trozos ricos de recursos que hacen brillar un solista; la orquesta no tiene más tarea que la de acompañar; no son, pues, conciertos sinfónicos, como los imaginó Beethoven, como los escribió, como los depuso en el Panteón de la Eternidad!

El "Concert-Stück" (trozo de concierto), es ciertamente el más feliz y de mayor resultado.

La música de cámara y vocal (un centenar de "lieder") no empañan la gloria del sumo compositor, que será siempre considerado como precursor de Wagner.

(Continuará).

ARTE NACIONAL

Pasado mañana se estrenará en el Battaglia, interpretado por la compañía Mancini-Gómez, un acto de comedia titulado "Su obra", original de don Miguel Marquise.

Irá el sábado próximo "Alma gaucha", bello drama, original de don Alberto Ghiraldo, en el cual tan afortunada creación compone la señora Mancini.

El lunes se reprisará "Los derechos de la salud", de Sánchez, y luego tocará el turno a otras interesantes comedias.

Anoche, con amable éxito, se puso "El arvio de mamá". Hoy, en primera, va "El anzuelo", del señor Cayol.

Hoy se reprisará en el Nuevo el juguete cómico titulado "Avisos perdidos", original de los señores Zurlo y Gutiérrez.

"La Criollita" ameniza los intermedios con sus preciosos bailes.

Obtuvo anoche excelente acogida en el Nuevo la comedia "El buen ladrón", original del señor Pissi.

SAINETES, ZARZUELAS

Ayer se estrenó en el Avenida "Buenos Aires al fresco', zarzuela bufa que firman los señores Contestábile y De Bassi. El asunto es divertido y a las veces hasta ingenioso, pero se ha desarrollado con escasa fortuna. Los números de música que ha compuesto el señor De Bassi son agradables. Diríase que la zarzuela se ha escrito con el objeto de componer un cuadro de revista al final, que podría denominarse: "Después del baño". Los intérpretes muy bien, sobre todo los señores Ligero y Ferrer. Merece mención asimismo, la señora Virginia Turjillo.

En el Apolo debutará hoy el barítono don Adelino Groti, cantando "Molinos de viento".

Mañana se estrenará "Muñecos artificiales", revista del señor Ruiz París y el maestro Acevedo.

Esta noche se reprisará en la Comedia "El país de las hadas".

OPERETA

A la décima representación llegará con la de hoy en el Nacional la deliciosa opereta "Señorita Tralalá", que con tanto éxito ha interpretado en el Marconi la compañía Arce.

En breve irá "Al fin solos", "La mujer moderna" y "Mercado de muchachas".

GALERIA TEATRAL DE "LA EPOCA"

Los ilustres autores dramáticos Serafín y Joaquín Alvarez Quintero

INTERMEDIO POETICO

Las viejas razas. Triptico

La de los elegidos

De las doradas cuerdas del pastoril salterio
brotó suave la estrofa del himno israelita,
y de las doce piedras, sobre el Arca bendita,
brilló la luz ungida de casia y de sahumerio.
Eran rubí y diamante y el carbunclo encendido
gotas de fuego en manto de púrpura bañado,
y era el jaspe un reflejo de la luna llegado
y el topacio era un rojo beso del sol caído.
Jehová tejió la nube y envolvió su presencia;
recogióse la turba en honda penitencia
bajo la majestad del Señor de Israel,
y oyóse en las alturas una voz que decía:
"He aquí el venturoso país que os ofrecía
y que para vosotros manará leche y miel".

La de los artistas

Era ya mediodía, y del astro febeo
la luz brillaba a rayos sobre la turba inquieta
cuando en el locutorio apareció el poeta
y la báquica fiesta inició el corifeo.
El coturno calzado y escondido el semblante
en la máscara bufa, loco, obsceno y borracho,
en torno del altar donde el cabrío macho
se consumía lento, brincó y danzó el farsante.
Los chipriños licores, como el sol, eran lumbre;
ronca y enardecida rugió la muchedumbre,
y el cortejo de Baco sobre el busto de Esquilo
puso las de su cetro mustias hojas de hiedra,
y al terminar el coro, de sus ojos de piedra
se le saltó una lágrima a la Venus de Milo.

La de los impíos

El numídico mármol de la imperial estancia
se ha vestido de azules lotos de Alejandría,
y tiemblan los preludios líricos de la orgía
entre besos cargados de amor y de fragancia.
Viene el César en triunfo. Acordes musicales
huyendo de las flautas a saludarle llegan,
y dos negros esclavos el camino le riegan
con perfumes de Arabia y mirras orientales.
Tras el himno a Afrodita, que un poeta murmura,
la danza bacanal una ménade impura
teje lasciva hasta que el alba asoma...
Y mientras en la fiesta duérmense los romanos,
al escuchar, medrosa, los cánticos cristianos,
sobre las catacumbas estremécese Roma...

Marciano Zurita.

LIRICAS

Hubo de alterarse ayer en el San Martín el programa de función, porque la soprano señorita Del Río se indispuso. En vez de "Rigoletto" se cantó "Tosca". Merecieron aplausos los intérpretes.

Hoy se cantará "Bohéme" con la señorita Tasso en el papel de Mimí. A cargo de los señores Baldrich, Terrones, Balli y Dolci están los otros papeles.

En breve se pondrá "Ballo in maschera".

PABLO PODESTA

Ha llegado hoy, procedente de Mendoza, don Pablo Podestá, director de la compañía de su nombre, que con éxito hiciese una jira por Chile, y recientemente en la ciudad mencionada.

Un momento conversamos con el notable actor. Viene animoso dispuesto a la liza y con ánimo de bien dirigir una próxima temporada de arte dramático nacional. De Chile tuvo muy buenos recuerdos. Incidentalmente, narró el siniestro ocurrido en el Empire de Mendoza, noticias de las cuales dimos cuenta detallada. Ignora el señor Podestá si firmará o no con el señor Genne, empresario del Nuevo, compromisos para actuar en dicho teatro. De hacerlo así, el señor Podestá compartiría con el señor Arellano la dirección del Nuevo.

OTRA COMEDIA DE BENAVENTE

"Campo de armiño"

La compañía Guerrero-Díaz de Mendoza estrenó anoche en el Princesa de Madrid una comedia en tres actos titulada "Campo de armiño", original de don Jacinto Benavente. Según se nos dice en un despacho telegráfico, la comedia ha proporcionado a su autor uno de los mejores triunfos.

Asistieron al estreno los reyes, los ministros y altas personalidades de la política y las letras.

Fueron ovacionados prolongadamente intérpretes y autor.

LEIDO Y COPIADO

Próximamente debutarán en el cine Ramba-Kursal, de Mar del Plata, la tonadillera Antonia Costa y el parodista Duarte.

Subió anteanoche en el Odeón de Mar del Plata, la comedia de Laferrére "Los invisibles".

El dúo Gardel-Razzano y la señorita Zazá amenizaron los entreactos.

Los hermanos Queirolo y "El guillete" fueron muy aplaudidos en el teatro-circo Romano.

Hoy debuta en el Casino el artista Novello, que se dedica a ejercicios de alta magia.

"La noche del sábado" tuvo una feliz interpretacin por la compañía Adams-Nieva en la última función del teatro Español, de Chivilcoy.

Con "Las delicias del hogar", comedia de Octavio Feuillet, debutó el sábado en Mercedes la compañía que dirige el primer actor José Berrio.

Subió, además, el entremés "Los monigotes".

Anteanoche despidióse Pastora Imperio del público de la Opera de Rosario. Fué muy aplaudida.

—La compañía tradicionalista que dirige el primer actor José Alippi, anuncia su próxima ida a Rosario, donde realizará una corta temporada.

Con "Don Juan Tenorio" y "El Nuevo Tenorio", obra en 14 actos, se despidió anteanoche la compañía Domenech, que actuase en el Politeama de Rosario.

Tuvo buen éxito la interpretación de "Cavallería Rusticana" realizada anteanoche por la compañía Della Guardia en el Español, de Azul.

El tenor Rodolfo S. Miguerez que anteriormente cantase en Pergamino, se presentó anoche en el Verdi con mucho aplauso.

Rodressky, músico excéntrico, fué muy bien recibido en el París, de Pergaminó, donde reaparece después de varios años.

NOTAS POLICIALES

DESORDEN ENTRE ESPOSOS

Esta mañana, en la casa calle Lavalle 1483, los esposos Gaspar Grimiente y Juana Rievatti, que trabajan allí en calidad de mucamo y cocinera, respectivamente, se hallaban completamente ebrios, y debido a ello tuvieron un incidente.

Fué teatro del suceso la cocina de la casa.

El incidente comenzó por una disputa que fué acalorándose por momentos, hasta que los cónyuges pasaron a las vías de hecho, arrojándose mutuamente con tachos, cacerolas y cuanto proyectil tuvieron al alcance de sus manos.

Al rumor del escándalo acudieron los dueños de casa, quienes solicitaron la intervención de la policía.

La presencia de un vigilante calmó los ánimos de los esposos, quienes fueron llevados a la comisaría 5.a, donde quedaron detenidos.

Ambos presentan contusiones y equimosis en el rostro, de relativa importancia.

ATROPELLADO POR UN AUTOMOVIL

En la esquina de Callao y Rivadavia, esta mañana, en momentos que Bernardo Estanquet cruzaba la calzada, fué derribado por un automóvil.

A causa del golpe Estanquet sufrió una herida de poca importancia en la frente.

El conductor del automóvil desapareció en el acto de ocurrir el accidente.

REYERTAS Y LESIONES

En la casa calle Guevara 326, anoche, a raíz de una disputa, se tomaron en riña Pedro López y Adolfo Troncoso.

Durante la lucha los contrincantes se aplicaron varios golpes de puño, resultando Troncoso con una lesión leve en el ojo izquierdo.

Un agente de la comisaría 33 intervino y detuvo a López.

Esta mañana en la calle Arenales, entre Suipacha y Carlos Pellegrini, un sujeto que huyó y cuya detención procura la policía, a raíz de una disputa le aplicó un golpe con un palo al barrendero municipal Gregorio Achereni. Este sufrió una lesión leve en el rostro, siendo curado en una farmacia próxima.

ACCIDENTE A UN CHAUFFEUR

Anoche, en circunstancias que el chauffeur Alberto Bioti guiaba un automóvil por la calle Triunvirato, al llegar a la esquina de El Cano, a causa de una mala maniobra, el vehículo vino a chocar contra una columna-soporte del cable del tranvía Anglo Argentino.

La colisión fué tan violenta que el chauffeur sató de su asiento y cayó al suelo, produciéndose una herida en la frente.

Un facultativo de la Asistencia pública curó a la víctima.

RATERO SORPRENDIDO

Ha sido detenido en la comisaría 1.a el sujeto Antonio Toral, quien fué sorprendido en la casa calle Maipú 119 en momentos que hurtaba diversos objetos pertenecientes al sirviente Manuel Cueto.

El ratero ha sido puesto a disposición del juez correccional de turno.

MORDIDA POR UN PERRO

Esta mañana, en la calle Cochabamba frente al número 472, un perro mordió en la pierna izquierda a la menor Ignacia Herrera, causándole una lesión leve.

La víctima fué curada por un facultativo de la Asistencia Pública.

CARNAVAL

Preparativos en los Centros y Sociedades

Concurso Bolivar.— La junta directiva del centro recreativo "La Brisa" ha resuelto celebrar su séptimo concurso de centros criollos, humorísticos y máscaras sueltas, para el que se han instituído valiosos premios en efectivo, objetos de arte y artísticas medallas. El registro de inscripción queda abierto desde la fecha en la secretara social Bolivar 947.

Dados los merecidos prestigios de que goza este centro recreativo, el valor de los premios y la seriedad de su jurado, no es aventurado asegurar desde ya un éxito completo a la iniciativa de la mesa directiva.

Juventud Unida del Sud. — Esta popular sociedad recreativa, coral y musical, saldrá a visitar los corsos en los próximos días de carnaval, con banda, banda lisa y coro.

En su local de ensayo y academia de baile, 25 de Mayo 445, está abierta la inscripción todos los días de 8 y 30 a. m. a 12 m.

Submarino Peral. — Los días 5, 6 y 12 de marzo próximo, en el Orfeón Español, celebrará este centro matinées y bailes en los que se adjudicarán premios en efectivo a los mejores trajes de disfraz.

Defensores de Villa Crespo. — En su local, Acevedo 361, efectuará bailes de disfraz los días 4, 6 y 11 a las 8 y 45 p. m. y una matinée el día 12.

Los Tristifugues. — Bajo la dirección de Antonio L. Paradiso, la murga de este centro tomará parte en los concursos de carnaval.

Los Bandidos de la Pampa — Con mucho entusiasmo se activan los preparativos del programa que este centro organiza para las próximas fiestas de Carnaval.

Siguiendo la costumbre de sus similares, concurrirá a los corsos, carreras y relaciones, interpretando diálogos de actualidad, bailes y otros números tan pintorescos como interesantes.

La comisión que actúa en estos trabajos, está formada con la siguiente lista:

Presidente, señor Antonio Azzolino; vice, señor Alfredo Palermo; secretario, señor Gustavo Gatribatto; tesorero, Francisco Azzolino; revisor de cuentas, Amalio Fielli; vocales: Pablo Cento, Luis Barranco y Enrique Mazzoti; director de baile, Antonio Azzolino; director de verso y diálogos, Gustavo Garribetto.

De señoritas:

Presidenta, Sara Arzolino; vice, Sara Veneva; secretaria, Paulina Raun; tesorera, Argentina Arzolino; y vocales: Mafalda Nacarelli y Elena Nacarelli.

Colectividades extranjeras

"FRATELLANZA MARCHIGIANA"

Esta sociedad italiana se vió obligada en los últimos tiempos a declararse en receso debido a la crítica situación por que atravesaba.

Pero, ahora, su comisión directiva se ha propuesto reanudar la actividad social sobre la base de una reorganización interna: con cuya finalidad ha citado a todos los socios para una asamblea a realizarse el 20 del corriente en Villa Urquiza, calle Nahuel Huapí 4899.

Las solicitudes de adhesión se reciben en la secretaría, Canalejas 1066; los nuevos socios que se inscriban antes del 15 serán eximidos de la cuota de admisión.

"AYUDA POR EL TRABAJO"

El Comité Patriótico Francés ha creado una sección de "Ayuda por el Trabajo", cuyo objeto es proporcionar colocación ahora y después de la guerra a todos los movilizados que lleguen de regreso de los campos de batalla.

Para llenar con eficacia este cometido, preciso es que todos los simpatizantes ayuden indicando constantemente las plazas disponibles de que tengan noticia. Estos datos podrán comunicarse directamente al presidente señor H. Saint o a la secretaría Viamonte 666.

COMITE ITALIANO DE GUERRA

Situación del Tesoro hasta el 14 de Febrero

Movimiento:	
Entrada general hasta el 13 de Febrero	$ 920.800.26
Entrada del 13 (de la sección XIII $ 15, por venta de lana $ 6.50)	" 21.50
Total	$ 920.821.76
Existencia:	
En la Caja general	$ 16.587.32
En la Caja de Subsidios	" 13.391.03
En los Bancos	" 358.270.57
En títulos del Tercer Empréstito Italiano de Guerra (liras 50.000)	" 17.530.93
Total	$ 405.770.12

"PATRIA E LAVORO"

El domingo 20 del corriente se reunirá una asamblea general extraordinaria, para discutir la siguiente orden del día:

1. Designación de dos socios para la firma del acta — 2. Fusión con las demás sociedades italianas. — 3. Nombramiento de un delegado que, junto con el presidente y el secretario, estipule las fases de la fusión, autorizándose al propio tiempo al presidente y secretario para firmar los documentos pertinentes.

LOS MISMOS RECREOS DE MONTE CARLO
CASINO ALTA GRACIA
ESTÁ ABIERTO TODO EL AÑO

CARRERAS DE CABALLOS

HIPODROMO ARGENTINO

LA REUNION DE MAÑANA

En breves líneas nos ocuparemos de la reunión de carreras anunciada.

El programa es como todos los que se han estado sucediendo, siendo como siempre las dos pruebas más importantes las de productos.

En las potrancas pueden citarse en primer término a Paulita, Gringuilla y Edith Cavell, que ya han ocupado puestos de placé y con mucho fundamento a la debutante Independencia, que viene a la carrera con ejercicios realmente buenos.

Es, como se ve, una prueba altamente interesante.

En la de potrillos se ve aún menos claro, pues no hay uno solo de los inscriptos que se destaque.

Himil Thusum, Che y Ligaroti son a nuestro juicio los que cuentan con mejores ensayos y a uno de ellos ha de corresponderles la victoria.

En cuanto a Mister Brett, un hijo de Val d'Or del stud Indecis es muy posible que no cumpla su compromiso, reservándose para otra ocasión.

Como de costumbre, la reunión se inicia con la carrera de vallas.

Sol, Winner Day, Cráter y Resorte, son los que se disputarán los 2.500 pesos de premio y todos ellos con grandes probabilidades...

Nos agrada L'Epatant en el premio Denaro, carrera reservada a caballos de 3 años perdedores.

Como principales enemigos del hijo de Old Man aparecen Bilbao que también termina de entrar segundo, Dosel e Injusto.

Bastante complicado se presenta el probable resultado de la tercera carrera.

Bargain, Driada, Carreras, Martoche y Danzante, son los que tienen mayores probabilidades.

Martoche anda perfectamente bien y como tiene una carrera sumamente favorable, creemos que debe imponerse a no ser que en esta ocasión le corresponda renunciar.

Indudablemente el enemigo más serio de la hija de Cyllene es Driada, por la regularidad que viene demostrando en sus performances.

En los 1.600 metros del premio Deseada, aparecen bien colocados Andrade 52 kilos, Chilca 51, Max Linder 49 y Full Hand 46.

De estos indiscutiblemente Max Linder y Full Hand son los que tienen mayores títulos para adjudicarse el triunfo.

La presencia de Wotan no está aún resuelta, siendo muy posible que corra Pegaso.

Felpilla a pesar de sus 58 kilos, tiene en esta ocasión grandes probabilidades, lo mismo que Beethoven y Deseada.

En el handicap de fondo aparecen mejor colocados Tejuela y San Luis, y creemos que a uno de los dos debe corresponderles el triunfo.

Entre los demás anotados consideramos únicamente capaz de llevar ciertas probabilidades a Repique por el peso reducido que le ha correspondido.

LOS COMPETIDORES DE MAÑANA

SUS PERFORMANCES

Aprontes e informaciones generales

Como hemos hecho costumbre en esta sección, nuestros lectores encontrarán una guía interesante además de los últimos informes, los que facilitarán en mucho las tareas para hacer cálculos aproximados sobre cada uno de los concurrentes del programa que pasamos a detallar:

PRIMERA CARRERA

Sol — Después de ser no placé con 51 kilos de Mabille 48 en 1'38" 1/5, fué tercero con 76 kilos de Montezuma 67 en 3'52" los 3.00 metros.

Winner Day — Es debutante en las vallas.

Cráter — Con 71 kilos fué segundo de Sibarita 67 en 2'5" los 2.500 metros, pero luego defeccionó entrando último con 73 kilos de Lay 68 en 3'49" 1/5 los 3.200 metros.

Gigantea — Con 69 kilos fué no placé de Sibarita 67 en 2'55" los 2.500 metros.

Resorte — Fué cuarto con 63 kilos de Sibarita 67 en 2'55" los 2.500 metros.

SEGUNDA CARRERA

L'Epatant — Reapareció entrando segundo a media cabeza de Aluvión en 1'39" 2/5.

Fué trabajado por Ardouin sobre 700 metros empleando 42" 2/5.

Debe ser el ganador.

Aspirante — Disputó la carrera ganada por Aluvión en 1'39" 2/5 la milla, sin corresponderle figuración alguna en el marcador.

Acosta lo ensayó en 700 metros, empleando 42" 3/5.

Ave César — Fué no placé de Betis en 1'40" 3/5 y luego no placé de Winer en 1'54".

Muraña lo aprontó.

Bilbao — Después de ser cuarto de Salvación en 1'39" fué segundo de Pata de Gallo en 1'53".

Anda mucho.

Con Alberto Irusta se metió 41" 4/5.

Dantés — Cuenta como últimas performances un segundo de Zángano en 1'7" 1/5 y luego tercero de Mediana en 1'12" 4/5.

Lo ejercitó J. Maver, empleando 41" 2/5.

Puede andar cerca.

Lamberti — Disputó la carrera ganada por Mediana en 1'12" 4/5 sin figurar en el marcador.

Le debe hacer falta esta carrera.

Clementino Alvarez lo ejercitó.

Eneas — No ha corrido aún en este año.

Lo pasó Navarro en 700 metros.

Cuidado con él.

Dosel — Después de tanto placé en sus dos últimas presentaciones ha defeccionado.

El pupilo del stud El Cerro fué no placé de Peñasco en 1'27" 1/2 y luego no placé de Aluvión en 1'39" 2/5.

Fué trabajado por Arcuri a la par de Pata de Gallo.

Anda como siempre.

El Pájaro — Después de ser no placé de Zángano en 1'7" 1/5 fué cuarto de Mediana en 1'12" 4/5.

Con Lhuillier hizo su apronte.

Le Notre — Fué tercero en la carrera que salió de perdedor Zángano en 1'7" 1/5, pero luego fué no placé de Mediana en 1'12" 4/5.

Cariola lo trabajó.

42" 1/5 los 700 metros.

Injusto — En sus dos últimas presentaciones ha tenido la siguiente figuración:

No placé de Salvación en 1'39" y luego tercero de Lescaut en 1'39" 4/5.

Dirigido por Enrique Saavedra hizo 700 metros en 41" 4/5.

TERCERA CARRERA

Everest — Con 48 kilos fué no placé de Daystar 41 en 1'52" y luego con 48 no placé de Pas-si-Mal 50 en 2'20".

Se le trabajó sin novedad.

Tarija — Hace tiempo que no corre.

No la vimos trabajar.

Driada — Después de ganar con 44 kilos en 1'51" 1/2, fué tercera con 50 kilos de La Delfina II 51 en 2'5".

Con el aprendiz Canessa cubrió 700 metros en buen estilo.

Bargain — No placé con 54 kilos de Ica 50 en 1'39" 2/5 y luego también no placé con 49 de Driada 44 en 1'51" 1/2.

Su entraineur lo trabajó en Belgrano.

Si no se deshace puede ganar.

Menianto — Después de ser cuarto con 52 kilos de Ica 50 en 1'39" 2/5 fué no placé con 47 kilos de Driada 44 en 1'51" 1/2.

Con R. Rodríguez hizo 700 metros.

La Brava II — Con 49 kilos fué no placé de Mabille 48 en 1'38" 1/5 y luego con 55 no placé de Vespertino 57 en 1'28" 4/5 los 1.400 metros en pista pesada.

Alardini la aprontó en la partida.

Old Maid — Hace mucho que no corre.

La trabajó Enrique Saavedra.

Ton Ton — T. N. Fernández lo ejercitó en 700 metros.

Carreras — En sus dos últimas presentaciones fué cuarto con 57 kilos de Vespertino 57 pista pesada en 1'28" 4/5 y luego con 44 kilos no placé de Driada 44 en 1'51" 1/2.

Anda mucho.

Pedro Costa lo trabajó.

Martoche — Con 50 kilos fué no placé de Ica 50 en 1'39" 2/5 y luego con 46 kilos fué segunda de Driada 44 en 1'51" 1/2.

Con Manuel Lema hizo un buen apronte.

Debe ser una fija.

Zoé III — Con 55 kilos fué no placé de Vespertino 57 en 1'28" 4/5 y luego con 47 kilos no placé de Ica 50 en 1'39" 2/5.

Aprontó regular.

Danzante — Fué segundo con 49 kilos de Ica 50 en 1'39" 2/5 y luego no placé con 48 kilos de La Delfina II 51 en 2'5".

T. N. Fernández lo ensayó en la partida.

As de Oros II — Con 49 kilos fué no placé de Ica 50 en 1'39" 2/5 y luego con 41 no placé de Driada 44 en 1'51" 1/2.

Con F. Arcuri hizo un apronte de 800 metros.

Ronde de Soir — Después de ser segunda con 43 kilos de La Delfina II 51 en 2'5", fué no placé con 41 kilos de Royal Drop 45 en 1'37" 1/5.

El aprendiz García la ejercitó en 700 metros.

Anda regular.

CUARTA CARRERA

Costa Brava — Sus dos últimas carreras no han sido nada buenas.

Fué no placé de Mamita II en 48" y luego no placé de Mimi Pinson en 47" 1/5.

E. Saavedra la ejercitó en 700 metros.

Mi Nata — Es debutante.

J. Carelli la ejercitó en 600 metros.

Anda regular.

Oleina — Ha corrido dos veces sin tener figuración.

Fué no placé de Diakova en 47" 3/5 y luego no placé de Mimi Pinson en 47" 1/5.

La trabajó su peón en 600 metros.

Paulita — En sus dos presentaciones ha tenido la siguiente figuración:

Fué segunda de Cloris en 48" 1/5 y luego tercera de Mamita II en 48".

Dirigida por Arturo P. Irusta hizo 600 metros con buen éxito.

Gringuilla — Disputó la carrera ganada por Mamita II en 48", terminando segunda.

Hoy con T. N. Fernández hizo 600 metros marcando 34" 2/5.

Ha de ser difícil ganarla.

Independencia — Es debutante y anda mucho.

Manuel Lema la trabajó ayer, produciendo un apronte muy digno de tenerse en cuenta.

Les gusta en fija.

Edith Cavell — En sus dos últimas carreras ha tenido la siguiente figuración:

Fué segunda de Galilea en 48" y luego cuarta de Mamita II en 48".

Fué trabajada por Lanatti, anda bien.

Su presencia es dudosa.

Jacobina — Es debutante.

La trabajó R. V. Lanatti en 600 metros.

Anda regular.

La Comtesse — Fué cuarta de Rosse en 47" tres quintos.

Dirigida por Arcuri hizo 600 metros a la par de Chasque.

Es ligera.

Ash — Fué no placé de Atacama II en 48" 1/2.

Baistroqui la ejercitó en 700 metros.

QUINTA CARRERA

Tropel II — Es debutante.

Con J. Ceraño hizo un buen ejercicio de 600 metros.

Puede ser el ganador.

Fastidio II — Segundo de Ascasubi en 48" 1/5 y luego tercero de Guillermín en 47" 3/5.

Fué ejercitado por P. Costa a la par de una compañera.

Mister Brett — Es debutante, por Val d'Or.

No lo vimos trabajar.

Bon Homme — Entró último en la única carrera que disputó ganada por Aquisgran en 48" 2/5.

Fué trabajado por R. Carabajal en 700 metros.

No anda mal.

Ligaroti — Es debutante.

Este hijo de Mehari es ligero.

Con Amoroso hizo 500 metros con buen éxito.

Che — Es debutante.

Con Alberto Irusta hizo 600 metros muy temprano y es ligero.

Puede ser la sorpresa.

Es un hijo de Ducato.

Himil Thusum — Fué tercero de Prince en 47" 2/5 y luego segundo de Aquisgran 48" 2/5.

Se le trabajó en la partida.

Anda bien.

Merry Anthony — Fué no placé de Comunal en 48" 4/5.

Hizo la partida con regular éxito.

Hoy — Fué no placé de Colenso en 47" 1/2.

El jockey Amoroso lo ejercitó en la partida.

SEXTA CARRERA

Andrade — Con Mutio hizo un buen apronte de 800 metros.

Puede rehabilitarse.

Max Linder — Fué no placé con 52 kilos de Campanazo 55 en 2'5" 1/5 para luego ganar con 56 kilos en 1'46".

Hoy ha producido el mejor apronte.

Se metió 40" dirigido por C. Fernández.

Matatías — Fué tercero con 51 kilos de Nitrato 51 en 2'19" 3/5 y luego no placé con 48 de Farol 45 en 2'3" 4/5.

Tiene una corrida de 1'40".

Hoy 41" 3/5 con C. Benucci.

Matchbox — Se le trabajó en 700 metros.

Anda regular.

Salitral — Después de salir de perdedor en 1'34" 1/5 los 1.500 metros, fué no placé en ganadores con 53 kilos de Max Linder 56 en 1'46".

Lo aprontó G. Benvenutti.

Para Rayo — Tiene como última performance un no placé de Max Linder en 1'46" en 1'46".

C. Fenucci lo ejercitó.

Anda regular.

Full Hand — Con 54 kilos fué cuarto de Ríome 55 en 1'52" 1/2 y luego segundo con 56 kilos de Max Linder 56 en 1'46".

Les gusta mucho.

Gran apronte con Englander.

46" 3/5 los 800 metros.

Su Alteza — No placé con 40 kilos de Proteo 48 en 1'43" 2/5 y luego no placé con 55 de Diosa 52 en 1'12" 1/5.

Bonci — Viene con una buena corrida.

Lo trabajaron en Belgrano

Anda bien.

Audemars — Con 56 kilos fué no placé de Max Linder 56 en 1'46".

Aprontó regular.

Herodias — Con 46 kilos fué no placé de Chilca en 1'39" 1/5 y luego con 54 no placé de Pirotécnica 56 en 1'32" 4/5.

Aprontó regular.

Yerba Mota — No placé con 56 kilos de Pirotécnica 56 en 1'32" 4/5 y luego no placé con 52 de Diosa 52 en 1'12" 1/5.

Se le ejercitó en 700 metros.

Cotagaita — Fué no placé con 54 kilos de Perjura 54 en 1'8" 1/5 y luego con 56 no placé de Pirotécnica 56 en 1'32" 4/5.

Anda regular.

SEPTIMA CARRERA

Pegaso — Después de ganar con 42 kilos en 1'36", fué segundo con 54 kilos de Presurú 51 en 1'46".

Con E. García hizo un apronte muy bueno.

Felpilla — Reapareció con 56 kilos entrando no placé de Pegaso 42 en 1'36".

Viene con una gran corrida.

Hoy trabajó en 41" sin ser exigida.

Beethoven — Con 49 kilos fué no placé de Insula 50 en 1'31" 3/5 y luego segundo con 46 kilos de Mustafá 64 en 1'50" 1/5.

R. V. Lanatti la ejercitó en 700 metros, marcando 41" 2/5.

Deseada — Después de ser segundo con 40 kilos de Mustafá 62 en 1'38", fué no placé con 44 kilos de Royal Drop 45 en 1'37" 1/5.

Se le ejercitó en 700 metros.

OCTAVA CARRERA

Chiribiribí — Tiene como últimas performances las siguientes:

No placé con 54 kilos de Daystar 41 en 1'52" y luego con 42 kilos segundo de Proteo 48 en 1'43" 2/5.

M. Lema la pasó en 700 metros.

Tejuela — Después de ser tercera con 50 kilos de Voluntad 47 en 2'38", fué primero con 43 kilos en 2'37" los 2.500 metros.

Con el aprendiz E. García cubrió 1.000 metros en 1'1".

San Luis — Ganó con 42 kilos en 2'57" 1/5 los 2.800 metros para luego ser tercero con 44 kilos de Redentor 50 en 2'38".

Anda mucho.

Lo trabajó M. Acosta en 800 metros.

Pretty Boy — Sus carreras son bastante buenas.

Fué segundo con 44 kilos de Trésor 60 en 3'19" y luego con 42 kilos segundo de San Luis 42 en 2'57" 1/5.

Con C. Capra hizo 700 metros conduciéndose regular.

Repique — Con 45 kilos fué segundo de Pas-si-Mal 50 en 2'20" para luego con 45 kilos ser no placé de Ríome 47 en 2'17" 1/2.

Lo aprontó E. Saavedra y anda bien.

Comilla — Fué no placé con 54 kilos de Perjura 54 en 1'8" 1/5.

Se le trabajó en la partida.

Betis — Tercero con 40 kilos de San Luis 42 en 2'57" 1/5 y luego no placé con 40 kilos de Ríome 47 en 2'17" 1/2.

Se ejercitó en 700 metros.

Melody — Con 40 kilos fué no placé de San Luis 42 en 2'57" 1/5 y luego no place con 41 de Redentor 50 en 2'38".

No tiene nada bueno.

AVICENIA

Hoy la vimos... En Belgrano. La otrora célebre hija de Druid está un poco gorda, pero su aspecto por eso no deja de ser agradable.

El peón la vareaba en toda la vuelta; poco a poco irán sus miembros afirmándose, y al desaparecer sus carnes empezarán los trabajos severos que le darán la forma de sus mejores días.

Fué una desaparición que lamentaron todos, así como la noticia de su probable rentrée será unánimemente bien merecida.

La crack del stud Lacar si la fortuna la acompaña, se incorporará a los grandes clásicos a mitad de año.

Se le recibirá con pompa como a todo valioso elemento.

AL CUIDADO DE VICENTE FERNANDEZ

De todos los "cracks" al cuidado de este entraineur, solamente tres realizaron ejercicios dignos de mención.

A Farruco, montado por el jockey Ardouin lo vimos mientras se le daba corrida en 2000 metros. Su aspecto ha mejorado mucho, nos parece menos cargado de carnes y en condiciones, pues, de vensar la derrota del día de su rentrée. Le tomamos 2'5" 1/5, tiempo bastante aceptable.

También florearon a Magestad en 2200 metros con la monta de Arcuri. No se condujo mal.

Canora concurrió a la cancha y fué vareada por el peón.

La hija de Old Man está muy linda, y conste que mantenemos aún la esperanza de verla en los clásicos obteniendo una figuración descollante.

Canora tiene tantas bondades como mala suerte.

CALAMBOUR-EVOE

800 metros en 46" 4/5

Bravos defensores del stud Alvear, paulatinamente van recuperando su forma, no perdida sinó un tanto decaída, debido a la severa campaña realizada durante el transcurso de toda la temporada anterior.

A la par los ejecitaron. Arcuri en Calambour y en Evoé Bastías. Recorrieron 800 metros. Marcó el cronómetro 46" 4/5.

Fué uno de los mejores ejercicios de la mañana, no tan admirado porque de los dos se puede esperar hazañas mayores. Son animales de mucha clase y ya es proverbial, donde hay clase, hay todo...

CHUCKER-OUT y PLUMERILLO

Como el jockey Acosta no concurrió esta mañana a la cancha, por causas que ignoramos y que tampoco hemos querido averiguar, todos los pupilos del stud Montiel fueron ejercitados por los jockeys Fenucci y Saavedra.

El primero de los citados fué el encargado de trabajar a Chucker-Out en 700 metros, así como Saavedra también dirigió a Plumerillo — el de la larga fama — en un idéntico ejercicio.

No se notó la ausencia de Acosta. El sol alumbraba más claro...

DEL STUD CASEROS

Hemos visto hoy de mañana al entraineur Acosta al frente del escuadrón a su cuidado.

Rosse que con tanto éxito hiciera su debut, ha continuado bien. Dirigida por F. Arcuri hizo un ensayo de 600 metros con buen resultado. A la hija de Saint Wolf se le prepara especialmente para el clásico Casares.

Caseros, un hijo de Pearl River y La Verde de esta caballeriza, viene cumpliendo sus ejercicios con cierta regularidad.

Piloteado por Arcuri hizo una partida de 600 metros suave a la par de San Julio.

Caseros no ha de tardar en debutar, siempre que no tenga contratiempo alguno en su training.

DEL ENTRAINEUR JAEN

Conversando con el entraineur Jaen esta mañana nuestro repórter de pistas, se puso al corriente de varias noticias interesantes entre las cuales, algunas hay, a pesar de todo, desagradables.

Siete y Medio, el crack del stud Bruno, el veloz hijo de Le Sancy se ha rengado, contratiempo que debemos lamentar por cuanto se trata de un animal excepcional que resistió toda una temporada severa sin la menor enfermedad. Deseamos que el mal no revista mayor gravedad a fin de poder nuevamente contemplar al simpático petizo en la cancha junto con sus compañeros del stud.

Egalité, media hermana de Siete y Medio por Greenan, se halla en cambio muy linda de aspecto, y sus primeros ejercicios revelan un animal dotado de ciertas ligerezas. El peón la trabajó suave en la partida.

Concurrió también a la cancha Siete Bravo, el célebre hijo de Ovación, que también fué para el stud Bruno un elemento extremadamente productivo.

Viene de La Plata al parecer radicalmente curado y en condiciones de aportar algún nuevo triunfo a su caballeriza. Lo ejercitó Lanatti en la partida.

Posadas ha curado de su última manquera y cumple sus ejercicios con toda regularidad. Fué esta mañana Arcuri el encargado de trabajarlo en 800 metros. No se conduce del todo mal.

Velazquez también curado, lo ejercitó Arcuri en 700 metros.

Y finalmente Palanca, esa hija de Germen que de buena gana la rifaría el simpático Pío, con la monta de Lanatti recorrió 700 metros de su entraineur, vale decir, que no agradó mayormente.

Son estas noticias de interés para los aficionados... y para nuestros colegas también.

STUD ABROJO

Algunas novedades

El entraineur Caimi nos atendió amablemente al primer llamado telefónico.

—Hola!...

—Que?

—Stud Abrojo?

—Si señor; habla Vd. con su entraineur...

—Y Vd. con LA EPOCA!...

Continuó el diálogo del cual entresacamos las siguientes noticias que suponemos han de interesar al lector:

Sin Humo después del contratiempo sufrido durante la largada de la carrera ganada por Petite Chose ha continuado bien, siendo todas las curas realizadas muy eficaces. Hasta dentro de veinte días no reanudará sus ejercicios probablemente.

Continúa Touché con moquillo; tardará también unos veinte días en ponerse en condiciones de ser nuevamente ejercitado como para realizar el debut.

Bombazo continúa muy bien. Se le trota y parece finalmente con sus miembros sanos y fuertes.

—Nada más Saini?...

—Por el momento no...

—Agradecidos!...

Y colgamos el tubo.

BETANCOURT CONFIDENTE...

Se prepara para los primeros clásicos

Este entraineur que tan valiosos elementos tiene a su cuidado se prepara para los primeros clásicos de la temporada; nos lo ha manifestado confidencialmente...

Campanazo está recuperando su forma y de las manos de ese entraineur no sale nada que no se halle en condiciones de confirmar su fama de profesional hábil. Campanazo disputará el clásico Apertura donde su chance no es poca.

Esta mañana en las pistas del Hipódromo Nacional fué el hijo de Diamond Jubilee aprontado bajo la dirección de Arcuri, a la par de Redentor con Denna. Ambos se condujeron en forma satisfactoria.

Pudimos anotar además entre otros aprontes el de Doña Alba con Enrique Saavedra en la partida. Es una veloz hija de Your Majesty harto comentada, hasta el exceso en las crónicas diarias.

Según la opinión del entraineur Betancourt, Pendón y Charm son dos valiosos elementos, cuya figuración en los grandes clásicos del año será descollante.

Los dos fueron trabajados a la par pilotados por Arcuri y Denna, respectivamente.

En breve se hallarán casi listos para hacer su debut.

Como el entraineur Betancourt cuenta con sobrados elementos para actuar durante todo el año, nos parece bien que desde los primeros clásicos de la temporada empiece a largar "cracks".

EL ENTRAINEUR CARABAJAL...

Nos informa que la presencia de la potranca es muy dudosa siendo muy posible que únicamente sea la encargada de representar esos colores Jacobina.

Entretenido, compañero de los anteriores, viene siendo objeto de trabajos especiales para colocarle en condiciones favorables para el clásico Kemmis.

Hoy lo trabajó Lanatti en 600 metros.

Carabajal, un 3 años siempre enfermo, está muy lindo.

Lo trabajaron en 1000 metros.

ASCASUBI

¿Correrá en el Kemmis?

Hacemos la pregunta porque realmente sería sensible que el hijo de Le Samaritain no pudiera cumplir su compromiso en el clásico Kemmis y esta duda la tenemos en atención a que de su caballeriza nos informan que está atacado de moquillo.

A nuestro juicio Ascasubi era uno de los potrillos que por hoy contaba con mejores ejercicios.

CONCURSO HIPICO

Todo lector de LA EPOCA puede tomar parte en este concurso con sólo llenar el correspondiente cupón, el que debe ser remitido bajo sobre a esta administración, Avenida de Mayo 769, antes de las 12 de la mañana de cada reunión, indicando en el sobre "Concurso hípico".

Los premios a que pueden hacerse acreedores los aficionados son los siguientes:

1o Dos cajas de cigarrillos "Intransigentes" al que indique 5 ganadores.

2o Cuatro cajas de cigarillos "Intransigentes y una docena de fotografías del interesado o de la persona que él indique, al que acierte 6 ganadores.

3.° Varios objetos valiosos, que elegirá el favorecido al que indique 7 ganadores.

4.° Un cronómetro de oro 18 quilates al que indique 8 ganadores, premio que como los anteriores, otorgarán los cigarrillos "Intransigentes".

En todos los casos debe indicarse el nombre del caballo y no el del stud, no tomándose en cuenta la carta que no llene este requisito.

Todas las reuniones, a las 12 de la mañana, se procederá a cerrar y lacrar todas las cartas recibidas, para abrirse al día siguiente a la misma hora, acto que podrá presenciar todo el que se interese por ello.

El envío de las cartas es sin límite; el catedrático puede hacer todas las combinaciones que quiera, siempre que se ajuste a las reglas establecidas por este concurso.

Una misma persona no podrá optar a dos premios en una misma reunión, tomándose en cuenta, a los efectos de este concurso sólo a la carta que marque mejor punto.

CUPON

De "La Epoca"

HIPODROMO ARGENTINO

Reunión del jueves 17 de febrero de 1916

Primera carrera .. ..

Segunda carrera .. ..

Tercera carrera .. ..

Cuarta carrera .. ..

Quinta carrera .. ..

Sexta carrera .. ..

Séptima carrera .. ..

Octava carrera .. ..

Nombre .. ..

Domicilio .. ..

PRONOSTICOS DE LA PRENSA PARA LA REUNIÓN DE MAÑANA EN PALERMO

DIARIOS	1a. carrera	2a. carrera	3a. carrera	4a. carrera	5a. carrera	6a. carrera	7a. carrera	8a. carrera	GANADORES	PLACE	No corrieron	FEBRERO GANADORES	FEBRERO PLACE	FEBRERO No corrieron
LA EPOCA	Sol	L'Epatant	Martoche	Gringuilla	Tropel II	Max Linder	Pegaso	Tejuela	38	26	9	6	6	1
Crítica	Sol	L'Epatant	Martoche	Independencia	Himil Thusum	Max Linder	Pegaso	Tejuela	38	24	6	8	9	2
Rev. Americana	Sol	L'Epatant	As de Oros II	Independencia	Himil Thusum	Max Linder	Pegaso	Tejuela	37	28	5	8	11	—
La Patria	Sol	L'Epatant	Bargain	Paulita	Himil Thusum	Full Hand	Pegaso	Tejuela	37	27	6	9	7	1
Ultima Hora	Sol	L'Epatant	Martoche	Independencia	Himil Thusum	Full Hand	Pegaso	Tejuela	37	26	3	8	10	—
Giornale d'Italia									36	25	8	10	10	1
Il Roma	Sol	L'Epatant	Stud B. Aires	Gringuilla	Mister Brett	Para Rayo	Beethoven	Tejuela	35	26	6	7	3	—
La Unión									35	22	7	5	7	1
La Razón									34	29	8	8	8	2
Revista Sportiva	Winner Day	L'Epatant	Martoche	Independencia	Himil Thusum	Full Hand	Stud Tricolor	Tejuela	34	28	6	7	6	1
Gaceta de B. A.	Sol	L'Epatant	Martoche	Gringuilla	Himil Thusum	Full Hand	Felpilla	Tejuela	34	24	8	9	8	2
La Tribuna	Sol	L'Epatant	Bargain	Independencia	Himil Thusum	Full Hand	Pegaso	San Luis	34	21	5	5	7	1
El Nacional									34	18	4	9	4	—
The Standard	Cráter	L'Epatant	Martoche	Paulita	Himil Thusum	Full Hand	Stud Yankee	Tejuela	32	30	2	7	8	—
Fray Mocho									32	27	4	5	9	—
El Oeste									32	27	4	5	9	—
El Arg. de La Plata	Cráter	L'Epatant	Driada	Independencia	Himil Thusum	Chilca	Beethoven	Tejuela	32	24	9	6	10	2
El Diario	Sol	Dosel	Menianto	Stud El Talar	Tropel II	Max Linder	Felpilla	Pretty Boy	32	18	8	6	5	1
La Voz del Norte	Cráter	L'Epatant	Carreras	Independencia	Himil Thusum	Full Hand	Pegaso	San Luis	30	22	10	6	10	1
El Ganador	Sol	L'Epatant	Bargain	Independencia	Himil Thusum	Full Hand	Stud Yankee	San Luis	30	20	5	5	7	—
La Argentina									28	32	8	5	13	2
La Mañana	Sol	Injusto	Stud Livingsto	Paulita	Himil Thusum	Full Hand	Beethoven	Chiribiribí	24	24	5	5	6	—
Los Sucesos	Sol	L'Epatant	Stud Livingsto	Gringuilla	Himil Thusum	Max Linder	Beethoven	San Luis	21	15	5	8	5	—

CATEDRATICOS!!!

Tengo dos informaciones de primer orden para la reunión de mañana. Precio $ 2.

G. Wilson, 25 de Mayo 94. — Bs. Aires

Hoy hasta 9 p. m., mañana de 8.30 a. m. en adelante.

HIPODROMO ARGENTINO

COMPETIDORES Y MONTAS

Primera carrera—3.500 metros — (De vallas)

A las 2 p. m.

1 Sol	4	31	M. de los Santos
2 Winner Day	6	73	B. Alarcón
3 Cráter	5	71	R. d'Etchessarry
4 Gigantea	5	69	No corre
5 Resorte	3	63	R. de Wilde

Segunda carrera—1.400 metros

A las 2 y 30 p. m.

1 L'Epatant	3	56	G. Ardouin
2 Aspirante	3	56	M. Acosta
3 Ave César	3	56	E. Muraña
4 Bilbao	3	56	A. Irusta
5 Fels	3	56	No corre
6 Dantés	3	56	J. Maver
7 Lamberti	3	56	C. Alvarez
8 Eneas	3	56	A. Navarro
9 Dosel	3	56	F. Arcuri
10 El Pájaro	3	56	E. Lhuiller
11 Le Notre	3	56	G. Cariola
12 Injusto	3	56	E. Saavedra

Tercera carrera—1.700 metros

A las 3 p. m.

1 Everest	4	58	X. X.
2 Tarija	4	55	T. Walls
3 Driada	4	54	E. Canessa
4 Bargain	5	54	J. Bastías
5 Menianto	4	52	R. Rodríguez
6 La Brava II	4	52	H. Sormani
7 Old Maid	4	52	E. Saavedra
8 Ton Ton	4	52	G. Benvenutti
9 Carreras	4	52	P. Costa
10 Black Ronald	5	49	No corre
11 Martoche	4	50	M. Lema
12 Zoé III	5	50	E. D'Onofrio
13 Danzante	4	49	T. N. Fernández
14 As de Oros II	4	49	F. Arcuri
15 Ronde du Soir	4	47	E. García

Cuarta carrera—900 metros

A las 3 y 30 p. m.

1 Costa Brava	2	54	E. Saavedra
2 Mi Nata	2	54	C. L. Fernández
3 Oleina	2	54	A. Navarro
4 Paulita	2	54	A. P. Irusta
5 Gringuilla	2	54	T. N. Fernández
6 Independencia	2	54	M. Lema
7 Edith Cavell	2	54	Dudoso
8 Jacobina	2	54	R. V. Lanatti
9 La Comtesse	2	54	F. Arcuri
10 Ash	2	54	A. Baistroqui

Quinta carrera—900 metros

A las 4 p. m.

1 Tropel II	2	54	J. Ceraño
2 Fastidio II	2	54	P. Costa
3 Mister Brett	2	54	Dudoso
4 Bon Homme	2	54	T. N. Fernández
5 Ligaroti	2	54	H. Sormani
6 Che	2	54	A. Irusta
7 Himil Thusum	2	54	R. V. Lanatti
8 Merry Anthony	2	54	A. Sánchez
9 Hoy	2	54	A. Amoroso

Sexta carrera—1.600 metros

A las 4.30 p. m.

1 Andrade	3	52	E. Mutio
2 Chilca	3	51	No corre
3 Max Linder	3	49	C. Fernández
4 Nail	3	48	No corre
5 Salvación	3	47	No corre
6 Matatías	3	47	C. Fenucci
7 Matchbox	3	47	A. Quintero
8 Salitral	3	47	G. Benvenutti
9 Para Rayo	3	47	M. Acosta
10 Full Hand	3	46	D. Englander
11 Su Alteza	3	46	X. X.
12 Bonci	3	46	R. Rodríguez
13 Audemars	3	45	E. García
14 Herodias	3	44	X. X.
15 Yerba Mota	3	43	M. Cabrera
16 Deyanira	3	43	No corre
17 Cotagaita	3	43	A. León

Séptima carrera—1.700 metros

A las 5 p. m.

1 Wotan	4	60	No corre
2 Pegaso	4	51	E. García
3 Felpilla	4	58	G. Cariola
4 Beethoven	4	48	M. Acosta
5 Deseada	4	40	No corre

Octava carrera—2.500 metros

A las 5.30 p. m.

1 Chiribiribí	4	55	M. Lema
2 Tejuela	4	55	E. García
3 Lord Bramble	2	54	No corre
4 San Luis	2	51	M. Acosta
5 Pretty Boy	4	50	C. Capra
6 Repique	3	49	E. Saavedra
7 Comilla	3	47	A. Quinteros
8 Betis	3	46	M. Cabrera
9 Melody	3	45	J. Greme

SAGARDUA

Sidra Champanisé

Pídase en todos los

Restaurants, Bars y Almacenes Importadores

MIGNAQUY Y CIA.

DIAKOVA—PERA

A esta pareja de potrancas del entraineur Valentín Fernández se le viene trabajando con toda regularidad.

Dirigidas respectivamente por Jesús Bastías y Francisco Arcuri, se les ensayó sobre 700 metros.

Diakova viene siendo preparada especialmente para disputar el clásico Casares.

LOS QUE SE DESTACAN

Brevemente hemos de dar nuestra impresión sobre las probabilidades de los jockeys más afortunados.

Francisco Arcuri—

Tres montas y qué tres!... Dosel, As de Oros y La Contese. Si la suerte lo ayuda un poco, con su habilidad puede llegar al placé con Dosel; no nos atrevemos a decir tanto de As de Oros por sus enemigos, y a la potranca que cecida Jáuregui la tenemos anotada para un puesto del marcador que no será el primero seguramente.

Máximo Acosta—

Corre a Aspirante y dicen que vale poco. Lo creemos. Pararrayo anda bien y respondiendo a sus aprontes no nos extrañaría su triunfo. Beethoven después de su última carrera nos parece una fija.

San Luis se reivindicará de su reciente derrota. Les gusta mucho, más que Foefatina, pero será presentado con otras intenciones...

David Englander—

Se ha rebajado para correr a Full-Hand, su única monta.

¿Quiere ésto decir algo?...

Y si el lector no descubriera nada, tampoco es necesario mayor comentario para convencerlo de que el hijo de Old Man tiene una carrera muy favorable.

APRONTES GENERALES

Farnesina — Con el peón aprontó en mil metros. La hija de Greenan, sana al parecer, reanuda sus ejercicios con todo éxito. Si se mantiene, ha de sacarle provecho Zabaleta todavía...

Cruel — Montado por el peón a la par de Aquisgran con Carabajal cubrieron 600 metros. No andan mal.

Colenso — Ya ganó, pero su segundo triunfo se presenta más difícil. Juan Fernández lo aprontó esta mañana.

Aguerrido — A la par de su hermano Valentón, con las montas de Alberto Irusta y el peón respectivamente, fueron aprontados en 700 metros. Se nos informa que Alberto Irusta será en lo sucesivo el jockey de la casa.

Saint Emilion — Con Lema a la par de un potrillo tostado también del Don Gonzalo que montaba Triani, los vimos mientras los ejercitaban en 600 metros.

Flor de Lys — Con Ardouin pasó 700 metros. Sus andares son siempre igualmente curiosos..

Folleto — Se prepara para hacer en breve su rentree. El peón dirigió al tordillo en un ensayo sobre mil metros.

Godo — No merece comentarios. Pasó con el peón la partida reglamentaria.

Denaro — Lo montó Benvenutti. Hizo 700 metros más bien mal... Dicen que el dinero llama al dinero, pero lo que es este Denaro... cuesta dinero.

Ténebra — Se le dió corrida en 1.200 metros. La montaba Fenucci.

Our Magesty — Mañero, veloz y... vamos, un animalito especial para proporcionar dolores de cabeza. Englander le dió corrida en 1.600 metros.

Dividendo — Ahora quieren que vaya a la distancia. Hoy se le dió corrida en 2.500 metros. Bueno, que vaya!...

Egnazia — No ha salido de perdedora. Causa, su entraineur, el jockey que sea capaz de semejante hazaña le ha de dar hasta el chambergo, que es lo que más cuida. El peón la pasó en 600 metros. El peón...

Eureka — Con Englander aprontó en 700 metros. Nuestro repórter le tomó 42". Reaparecerá en breve.

INFORMACIONES UTILES

Los mejores aprontes

Max Linder será nuestro favorito porque hoy marcó 40" en los 700 metros. Ha sido lo mejor que hemos visto.

Full Hand anda muchísimo. El jockey Englander dará únicamente un kilo.

Se corren una carrera muy rumbeada.

Gringuilla será nuestra favorita, porque a más de haber entrado segunda debutando, hoy se metió 34" 2/5 en los 600 metros.

Independencia hace su debut con ejercicios extraordinarios. Les gusta en fija.

G. Cariola es posible que le sea retirada la patente del stud de Otero.

Carreras puede ser un lance. Hoy ha producido un gran apronte.

Thamar. — Con la suerte que antes acompañaba al stud Amistad tal vez hubieran sacado algo de esta hija de Porteño. Ahora se terminó la racha y ya es más difícil... Englander la trabajó en la partida.

Salvadora. — Esperan algo de esta hija de Old Man. Rivero la trabajó en 700 metros.

Cortesía. — Carlos Bustos no quiere ser solamente entraineur, por lo menos en privado le gusta recordar sus tiempos... Dirigió a Cortesía en un apronte de 700 metros.

Don Federico. — Otra corrida más y con esta van.... Ardouin lo piloteó. Fué en 2000 metros. Bueno.

Dolfo. — Ha perdido la oportunidad de salir de perdedor. Se le dió corrida en la milla. Hasta que encuentre otra ocasión...

Riparia. — Montada por Lema a la par de Pirotecnica con Conesa, fueron ejercitadas en la partida. Fué un apronte que no nos desagradó...

San Paulo. — Al crack de la milla lo trabajó Muraña en 800 metros. Crack de otros tiempos, ya no somos devotos de este santo.

Centauro. — El aprendiz García le dió floreo en 1600 metros. Se tentará un lance.

Dieufort. — El mismo aprendiz fué quien lo dirigió en su ejercicio sobre 800 metros. Tememos siempre una sorpresa, porque en privado se conduce bien.

Winer que dirigía Pedro Costa y Estribor Rivero pasaron 700 metros bastante bien.

Creemos que se les acerca el día...

Maraschino. — El productivo hijo de Calepino con Alejo Sánchez de piloto recorrió 700 metros. Sigue su preparación, siendo esmerada.

Aconito con Triani y Krondorf con Lema corrida en la milla. Ya se comenta la chance de estos defensores del que fué célebre stud Don Gonzalo para su primer encuentro.

Pudica. — En mil metros la ejercitó Muraña. No nos molestamos en relojearla.

La Viuda — Esta aunque se le aparezca al más cobarde no infunde terror ninguno. Con el peón la vimos pasar 1800 metros.

Aluvión. — Se le prepara para las carreras largas. El aprendiz García le dió corrida en 2000 metros. Marcó el reloj 2'7".

Agricultura y Ganadería

MECANICA AGRICOLA

Pisadoras y prensas

Una de las causas que más ha ncontribuído al perfeccionamiento de la fabricación de los vinos es el empleo de la maquinaria moderna, que realiza las operaciones de la separación y de la obtención del mosto con una gran rapidez y limpieza, condiciones indispensables para que resulten los vinos de estos mostos elaborados con garantía de conservación.

En efecto, el pisado por los procedimientos antiguos, es sucio y lento, resultando que cuando la cosecha es un poco importante, es necesario acumular el fruto en espera de que le llegue el turno para el pisado y prensado, exponiéndose a que entre fermentación en el lagar y pierda gran número de sus buenas cualidades.

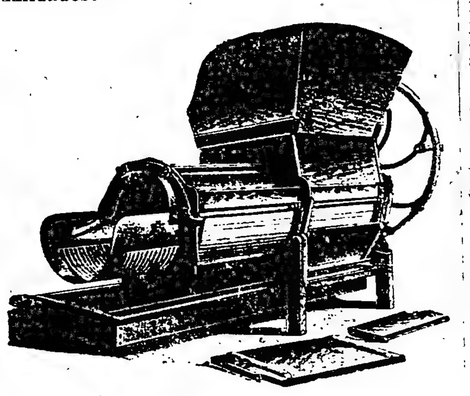

Tipo de pisadora despalilladora

La pisadora que representa el grabado adjunto, que es además despalilladora, está construída con una gran perfección. Los cilindros acanalados que van en la parte inferior de la tolva, y que no son visibles en el grabado, de movimientos diferenciales, producen el aplastado del grano de uva, sin romper la pepita, que, como es sabido, proporciona mal gusto al vino.

El despalillado se verifica en los cilindros que se ven en la parte inferior, y es operación que de una manera general conviene a todos los vinos, y en algunos es completamente indispensable, si se les quiere descargar de un exceso de materias tánicas que el rampojo contiene y que les quita finura y bouquet.

La sustitución de la antigua viga por los modernas prensas de tornillo, se va generalizando a diario. Aquellos voluminosos y pesados artefactos tienen el inconveniente de la lentitud del trabajo, su desigualdad y del enorme espacio que ocupan, si la viga ha de ser de grandes rendimientos pero, en cambio, tienen la ventaja de que el trabajo de la viga se ejerce durante todo el tiempo que la piedra se halla elevada sobre el suelo, que pueden ser algunas horas.

Prensa de uva americana

La prensa americana, que representa el grabado adjunto, tienen la ventaja sobre la viga, de un mayor rendimiento, de ocupar un espacio muy inferior, de la rapidez y más limpieza, y de no desaparecer en ella la de producir una presión continua, debido a una serie de potentísimos muelles que la permiten ejercer su esfuerzo por espacio de diez o doce horas; por lo tanto, puede quedar cargada durante la noche, produciendo sus efectos. La simple inspección del grabado da una idea, más que aproximada, exacta, de su manera fácil de funcionar.

El constructor hace hasta nueve modelos de distintos tamaños, para que puedan adaptarse a todas las explotaciones, por pequeñas que éstas sean.

Sociedades populares de educación

Su federación

El congreso de sociedades populares de educación, reunido en el año anterior, aprobó una cláusula estableciendo la conveniencia de la fedearción de asociaciones, y nada se ha hecho aún al respecto. Si bien la federación en la capital no es del todo urgente, convendría, por lo menos, que se iniciara en cada distrito escolar.

Las escuelas de un mismo consejo, enseñando un idéntico programa, con iguales procedimientos, con suficiente entusiasmo en la labor, difieren, a veces, entre sí, por el solo hecho de su ubicación, en cuanto al elemento de alumnos concurrentes.

Analizando las escuelas de cualquier distrito, hallamos que mientras unas son concurridas por un crecido número de alumnos, muchos de familias pudientes, para los cuales es grato contribuir con cuotas o donaciones al progreso de la asociación, otras, situadas a tres o cuatro cuadras de distancia, por hallarse en barrios determinados, son frecuentadas en totalidad por niños de familias pobres, careciendo de sociedad protectora, sin posibilidad absoluta de fundarla y donde las necesidades apremian en todo sentido.

Al consejo escolar séptimo le ha cabido la iniciativa en este ordep, pues todas las escuelas del distrito son protegidas por una sola asociación, que contribuya a mejorar la situación de los más necesitados.

Cada padre de familia tiene, naturalmente, predilección por el establecimiento donde se educan sus hijos, e ignora las ventajas e inconvenientes de los demás, pero en su conocimiento, no tendrían dificultad en que su cuota fuera destinada a proteger a las escuelas que con más urgencia la reclaman.

La tarea de la fusión de sociedades populares en cada distrito la creemos más fácil de realizar. Bastaría que cada consejo escolar citara a una reunión a los presidentes de la asociación, quienes someterían la idea a las comisiones directivas o a las asmbleas, según lo establecieron los estatutos.

Y la idea ha de ser bien recibida en cada consejo escolar, donde se conocen perfectamente las necesidades de cada escuela, el elemento de alumnos que concurre, por observaciones que efectúen los vocales en sus visitas.

No puede considerarse justo que asociaciones creadas con carácter de protección al hogar, a la escuela, y al niño, aglomeren sus recursos para emplearlos en una escuela que mayormente no los requiere, cuando a dos o tres cuadras de distancia existe otra que los reclama con urgencia.

Y pensamos, también, que iniciada la fusión económica de las asociaciones de un distrito, no estaría lejano el momento en que reunidos los representantes de los veinte consejos escolares, designados por votación en cada uno, podría llegarse sin dificultad a la federalización que votó el congreso, y que, en su respectivo orden, tendría las mismas ventajas que la reunión de las de un distrito.

Los dibujantes del Ministerio de O. Públicas

¿Cuándo se liquidarán sus sueldos?

Es realmente injustificable lo que pasa con los dibujantes del Ministerio de Obras Públicas: el pago de sus sueldos se retarda con excesiva frecuencia, durante dos y tres meses.

Ya otra vez, cuando se les debía Octubre y Noviembre del año pasado, nos vimos en la necesidad de llamar la atención del señor ministro de Hacienda sobre las condiciones precarias que este procedimiento crea a dichos empleados, cuyas necesidades son tan perentorias como la de los demás, y merecen, por lo tanto, idénticas consideraciones.

No parece, sin embargo, entenderlo así la tesorería nacional, pues nuevamente ha incurrido en un atraso: hasta la fecha no se les ha liquidado el mes de Diciembre.

En esta ocasión el perjuicio es tanto más grave, dada la demora con que se empiezan a pagar los haberes de Enero.

Es preciso que se regularice de una vez esa situación anormal, y que los dibujantes cobren juntos estos dos últimos meses.

PASATIEMPOS

AJEDREZ

Concurso de ajedrez núm. 3

1.o Se computarán 2 puntos por cada solución y uno por cada una de las variantes que se indique al mismo problema.

2.o Una vez clausurado el concurso el que haya obtenido mayor número de puntos resultará ganador.

3.o En caso de producirse un empate entrarán en un pequeño concurso de desempate los que hayan obtenido igual cantidad de puntos, con problemas o temas más difíciles para determinar el vencedor.

4.o Al publicar las soluciones de un problema, quedan nulas todas las que se nos remitan y lleguen a nuestro poder después de publicada y que se refieran al mismo.

5.o Cada concurso de ajedrez constará de una serie de cuatro problemas. Numerados del 1 al 4.

6.o Se destina un premio para el que remita mayor número de soluciones.

Nota.—A fin de evitar en lo posible un empate, se computará un punto a cada movimiento del negro con la indicación justa del mate, aunque se dé el caso que a varias jugadas del negro el mate se produzca con la misma jugada del blanco.

⊙ ⊙ ⊙

PROBLEMA N.° 1

Negras

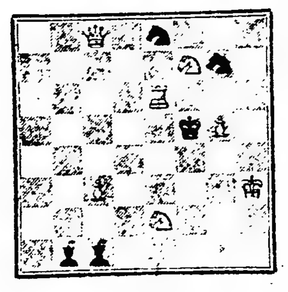

Blancas

Juegan las blancas y dan mate en dos jugadas.

De Montevideo.—

Se encuentra en la vecina capital el ajedrecista argentino señor Benito H. Villegas.

Nota.—Toda la correspondencia para esta sección, remítase al redactor sección ajedrez de LA EPOCA, Avenida de Mayo 769.

CULTOS

CATOLICO

Nueva Pompeya. — Mañana jueves tendrán lugar los cultos eucarísticos que se celebran todos los jueves del año, en desagravio y reparación a Jesús en el Santísimo Sacramento.

—El domingo próximo se efectuará la reunión reglamentaria del Apostolado de la Oración.

—El 27, 4.o domingo del mes, se reunirá en el salón de actos la venerable Orden Tercera de San Francisco con asiento en esta parroquia.

San Miguel Arcángel. — La congregación de San José hará celebrar el próximo sábado los cultos acostumbrados en honor del Santo Patrono.

Santa Filomena, Santa Fe 4320. — El próximo domingo tendrán lugar los cultos de acuerdo con el siguiente horario:

Misas, a las 7 1/2 a. m. con homilía, a las 9 a. m. explicada para niños, a las 10 a. m. con explicación del Evangelio, cantos y exposición del Santísimo Sacramento.

—Los primeros domingos de cada mes a las 10 a. ., tiene lugar la comunión de regla de la congregacion de la Inmaculada y San Luis Gonzaga.

—La Congregación del Sagrado Corazón de Jesús, con asiento en esta capellanía, celebra sus cultos los primeros viernes de cada mes, con comunión de regla en la misa de 8 a. m., plática, exposición del Santísimo Sacramento y bendición.

Los congregantes que no pudieran asistir a estos cultos los primeros viernes, podrán hacerlo el primer domingo ganando todas las indulgencias concedidas por los Sumos Pontífices.

—Las vísperas de los primeros viernes tiene lugar de 5 a 6 p. m. el santo ejercicio de la hora santa con exposición y reserva.

—El segundo domingo de cuaresma empezará la doctrina para los niños de 2.30 a 3.30 de la tarde.

Salvador. — Congregación de la Buena Muerte:

El sábado 19 del corriente, a las 8 de la mañana, habrá comunión de regla para señoras, a fin de ganar la indulgencia plenaria concedida por los sumos pontífices.

El domingo 20 del mismo, y a las 7 y 15 de la mañana habrá para señores.

Por la tarde a las 5, tendrá lugar el ejercicio acostumbrado con sermón por el P. Pedro Colom, S. J. y bendición con el Santísimo.

Nuestra Señora del Carmelo. — El sábado a las 6 a. m. se cantará una solemne misa votiva de la Virgen y a la tarde la salve con asistencia de la comunidad en el presbiterio.

Cuarenta horas. — La Concepción (Tacuarí e Independencia).

CULTOS VARIOS

Hoy, a las 8.30 p. m., en el hall de la capilla Americana se harán las acostumbradas lecturas bíblicas, seguidas de discusión libre y música sacra.

Ferrocarriles del Estado

RED DE TROCHA ANGOSTA

Servicio de pasajeros, encomiendas y cargas combinado con los ferrocarriles Central Córdoba y Central Argentino para las Sierras de Córdoba, provincias de Santa Fe, Córdoba, San Juan, La Rioja, Catamarca, Santiago del Estero, Tucumán, Salta, Jujuy y La Quiaca (frontera boliviana).

Servicio internacional con Bolivia vía La Quiaca.

La estación Embarcación del Central Norte (sobre el río Bermejo) terminal de la línea Oriente a Bolivia es la más a propósito de la Sierra (Bolivia).

Véase los horarios de trenes en las estaciones; por más datos a los jefes de estación, al gerente en Cruz del Eje para el Argentino del Norte, al gerente en Tucumán para el Central Norte o a la administración general (oficina de informes) Perú 672, Buenos Aires.

LUIS RAPELLI,
Administrador general.

289-v-ab 30

Automóviles y carruajes para paseo

SERVICIOS FUNEBRES

IRIBARNE & Cía.

Casa central: TACUARI 344

TELEFONOS: U. Telef. 446 y 1513, Libertad—Coop. 652, Central

NO CONFUNDIR

DEPORTES

FOOTBALL

INFORMACION GENERAL

Mañana, a las 9 p. m., se reunirán los señores miembros del consejo superior de la Asociación Argentina de Football.

Hemos recibido una nota del Club A. Nacional dirigida a la A. A. de Football en la que manifiesta retirar su afiliación y resolviendo disolver la institución en vista de la improcedencia de los fallos del consejo superior en los asuntos en que ha intervenido el club.

Como la comisión divisional ha cesado en su cargo, el consejo superior tratará en la reunión de mañana varios asuntos de aquella.
Hay a resolución varios despachos de las subcomisiones.

El Club A. Atlanta ha solicitado a la Asociación un préstamo de 500 pesos para invertir en mejoras del field.

Se han expedido en la gerencia de la Asociación 6.000 fichas de jugadores afiliados. Agregando a este número los aficionados que jueguen en ligas no afiliadas, podrá apreciarse el interés que ha despertado el football entre nosotros.

En el Departamento de Policía se expiden diariamente las cédulas de identidad que exige la Asociación Argentina de Football.
Los interesados pueden pasar por el local de la Asociación a retirar los formularios respectivos.

LA RENUNCIA DEL Dr. SILVESTRE OLIVA

Lo que debe ser una institución deportiva

En conocimiento de la renuncia presentada por el Dr. Silvestre Oliva del cargo de presidente del Club Estudiantes de La Plata y en vista de la disparidad de criterios formados por esta causa, resolvimos entrevistarlo.

Manifestó el Dr. Oliva que su renuncia obedecía a una desinteligencia de ideas con respecto a lo fundamental en la vida y principios de una institución deportiva por parte de sus compañeros de comisión. Entiendo—nos dijo—que nuestra acción debe tender a un mantenimiento continuo de cordialidad y de afectos con las demás instituciones similares y que jamás deben existir rivalidades y antagonismos. Nosotros debemos felicitarnos de que instituciones como el Club de Gimnasia y Esgrima de La Plata hayan alcanzado el puesto de honor que les estaba indiscutiblemente reservado por la doble condición de caballeros y sportsmen de los componentes de sus equipos; y deseo significar este reconocimiento, tratando de realizar con aquel club un partido amistoso, estrechando así una vinculación que es indispensable de acuerdo con los principios que a ambas rigen. Esta situación incómoda de las dos instituciones locales debe cesar forzosamente ya que lo contrario equivaldría a una lamentable y vergonzosa confesión.

Una institución deportiva es además de una escuela donde se cultiva el músculo y el cerebro, una cátedra de disciplina moral.

Mis aspiraciones tienden a cumplir todo lo estrictamente posible esos tres enunciados. Intentaré con los poderes públicos las subvenciones necesarias para que el Club Estudiantes de La Plata pueda ofrecer a los niños menores de 14 años clases gratuitas de gimnasia, contratando al efecto profesores que regularicen en la forma que sea necesaria el ejercicio de los niños.

Y si llegaran a cumplirse mis aspiraciones, las puertas de nuestro estadio permanecerían abiertas los días de partidos para que el público presenciara gratuitamente los torneos y concursos, como le corresponde. En esta forma acreditaría mis manifestaciones anteriores sobre el concepto que tengo formado del amateurismo. Las conveniencias prácticas que reporta a las instituciones el cobro de entradas, debo desecharlas por lo tanto. Con respecto a los jugadores, ellos deben ser elegidos de las divisiones inferiores, obteniéndose con esto la seguridad de que el jugador reemplazante defenderá con el mismo cariño, entusiasmo y consecuencia a la institución, sirviendo además este sistema de poderoso estímulo para los jugadores de divisiones inferiores.

Soy enemigo declarado de los aficionados que tienen una pasión por año, que por regla general es de conveniencia. Los que así proceden llevan el castigo de la sanción popular que los censura.

No quiero ejercer presión sobre los jugadores que se retiren del club. Entiendo que si así lo hacen es porque no se encuentran cómodos y debe de respetarse su voluntad ya que el deporte puede ser una consecuencia de ello.

Es así como yo considero debe conducirse una institución deportiva; una escuela—repito—de músculo y del cerebro y una cátedra de disciplina moral.

He recibido una extensa nota de la comisión directiva, invitándome a retirar la renuncia que presenté. Quiero ante todo saber si concuerdo con ella en lo que dejo expuesto para resolver lo que me corresponda.

VARIAS

CLUB UNION Y EXCURSIONISTAS

La asamblea general ordinaria, realizada por los socios de este club eligió la siguiente comisión directiva:

Presidente, E. M. Gorostidi; vicepresidente, L. Ghiano; secretario, A. Cuoto; prosecretario, R. E. Gantés; tesorero, A. Marciotra; protesorero, P. Galván; vocales: L. F. Merlo, M. L. Romero, V. Moriones, R. Mastronardi, P. Miauro, C. Pini, R. Aldana, F. C. Sánchez; revisor de cuentas, I. Romero; delegado ante la Asociación Argentina de Football, J. Cursach.

C. A. GRATRY

Este club ha elegido en su última asamblea la siguiente comisión directiva:

Presidente, P. E. Rochaix; vicepresidente, A. Devos; secretario, J. E. Abad; prosecretario, J. M. Ferrette; tesorero, J. A. Virano; protesorero, J. Divarrot; vocales: F. Beumont, A. Murchio, V. Gosto y A. Cabrera y suplentes E. Albareda, P. Callens y A. García.

CLUB POLICIAL

Se ha fundado una nueva institución deportiva con el nombre de Club Policial, compuesta por empleados de policía de la capital, habiendo sido elegida la siguiente comisión directiva:

Presidente, Agustín Bett; vicepresidente, Amleto Donadio; secretario general, Atilio Luis Bruni; secretario, Eduardo Donadio; tesorero, Rosalino González; protesorero, Jorge Díaz Cerri; vocales: Arturo Vedoya, Manuel Martínez, René J. Thomassey y Gabriel di Piano; revisores de cuentas, Enrique Balza y Alfredo Dolhagaray.

El club intervendrá en el campeonato de football de la Federación de Empleados Nacionales, con el siguiente equipo: Clemente Zanolo; Lindoro Spikerman y Juan Olascoaga; A. Marti, A. Valenti y P. Aramendía; A. Bruni, M. Martínez, A. Dolhagaray, G. Di Piano y A. Bordieu.

La secretaría provisional quedó instalada en la calle Caracas 754.

C. A. AVELLANEDA

Ha quedado constituída en la siguiente forma la comisión directiva de este club:

Presidente, Vicente E. Mignaburu; vicepresidente, J. Alonso; secretario, A. Portela; prosecretario, F. S. Ferreira; tesorero, C. Fernández; protesorero, A. Mignaburu; vocales: N. Solari, A. Solari, E. Seppe y A. Seguí.

C. N. FEDERAL

Hoy a las 9 p. m. realizará este club su función de beneficio en el Mundial Palace, Belgrano 1260.

CLUB C. A. T. E.

La comisión directiva de esa institución ha recibido la expresión de desagrado que produjera a un núcleo de señores asociados la resolución de la última asamblea, que prohibe la realización de festivales a beneficio de cualquier institución, y consecuente con el propósito de velar por la mayor armonía en el seno del club, ha resuelto en su última sesión convocar a asamblea extraordinaria, la que se efectuará el sábado 19 del corriente a las 8.30 p. m., en el local social, Alsina 1621, a los efectos de considerar ampliamente este asunto.

LIGA NACIONAL DE FOOTBALL

Esta institución invita especialmente a todos los clubs de la capital federal y pueblos cercanos, a tomar parte en los campeonatos organizados y próximos a iniciarse bajo los auspicios de esta liga, la que recibe afiliaciones de teams de 2.a, 3.a, 4.a y 5.a división, para cuyos ganadores se han instituído diversos premios, todos los días de 5.30 a 9.30 p. m. en la secretaría, calle Defensa 1459, a nombre del presidente señor Raimundo Missoto, para clubs que posean o no field.

Deportes varios

AUTOMOVILISMO

AUTOMOVIL CLUB ARGENTINO

Anualmente se disputan una interesante carrera de automóviles durante la semana de carnaval, patrocinada por el Automóvil Club Argentino.

La comisión directiva de esta institución, en una de sus reuniones, resolvió fijar el itinerario de esta prueba en la forma siguiente: Buenos Aires-Rosario-Morón, cuyo recorrido total mide una distancia aproximada de 850 kilómetros, disputándose el gran premio de 1916.

El viaje de ida o primera etapa, se llevará a cabo el 5 de marzo próximo, el 6 será dedicado a descanso en Rosario y el martes 7 se efectuará el regreso a Buenos Aires. Se han habilitado tres categorías, todas libres para cualquier competidor, la primera hasta 2 1|2 litros de cilindrada, la segunda hasta 4 litros y la tercera de más de cuatro litros o fuerza.

Se ha fijado como premios los siguientes: al primero, un gallardete del club, como gran premio de 1916 y a los primeros, segundos y terceros de cada categoría, también con medalla de oro. En el local de la secretaría calle Rodríguez Peña 178 se darán los informes que los aficionados puedan necesitar sobre el particular.

—En la sesión de la comisión directiva que se efectuará esta noche se tomarán en consideración varios proyectos particulares relacionados con la próxima fiesta del motor.

MOTOCICLISMO

MOTO SPORT CLUB

Esta institución ha resuelto realizar una carrera de motocicletas, denominada "Circuito del Norte", sobre el siguiente recorrido:

Salida de Morón, siguiendo por Merlo, Moreno, Rodríguez y Luján, para dirigirse más al oeste hasta la ciudad de Mercedes; de allí hasta San Andrés de Giles, para seguir hacia el norte hasta San Antonio de Areco y luego Zárate y Campana, volviendo hacia Rodríguez, ya sea por los Cardales o Capilla del Pilar a Rodríguez y de allí a Morón, por el mismo recorrido.

Este itinerario es susceptible de modificación, siempre que el mal estado de los caminos impida recorrerlo así.

La comisión que inspecciona esos caminos, formada por los señores Alfredo Walther, Julio R. Poblet y Luis Carlini, saldrá a fines de la presente semana para recorrerlos en toda su extensión, y luego presentar el informe detallado el martes próximo. Existe la idea de demarcar la ruta para facilitar el desarrollo de la prueba.

De una circular especial que se ha hecho a personas que habitan esos parajes, se sabe que la mayor parte de los caminos se hallan en buenas condiciones, las que tienden a mejorar aún por el buen tiempo. Unas lluvias las mejorarán aún más.

Las inscripciones se reciben en el local Sarmiento 1663.

CICLISMO

VELOZ CLUB ARGENTINO

El domingo próximo, organizada por este club, será disputada la carrera de resistencia sobre el trayecto Buenos Aires-Rodríguez Buenos Aires.

El plazo para las inscripciones de esta prueba vence mañana, a las 9 p. m., pudiendo los interesados inscribirse en el local Montevideo 775.

AVIACION

EL PILOTO JUAN ANGEL LOPEZ

En la última sesión celebrada por la comisión directiva del Aero Club Argentino fué aprobado el examen que rindiera el 3 de febrero corriente el alumno de la Escuela de Aviación de San Fernando, señor Angel López.

El informe favorable de los comisarios que presenciaron las pruebas, señores M. Ramos Vivot y Rufino Basavilbaso ha servido para que la comisión se expidiera.

Lleva el piloto señor López el brevet número 95 de los aviadores argentinos.

PERIODISMO

"MYRIAM"

Acaba de aparecer el número almanaque de esta joven y ya prestigiosa revista.

El retardo con que este número ha aparecido — y que se debe a un cambio de imprenta — está por demás compensado con el aumento extraordinario de páginas, la lujosa presentación, las ilustraciones primorosas que lo adornan, el material de lectura realmente selecto y la impresión esmerada que es todo un alto exponente de los progresos de nuestro arte gráfico.

Nuestro sincero aplauso a la dirección de "Myriam".

CENTROS RECREATIVOS

Los Independientes. — Con mucho entusiasmo se prosiguen los preparativos para la gran función y baile que ha organizado este prestigioso centro recreativo y que tendrá lugar el 26 del corriente, a las 8.30 de la noche, en el salón Sarmiento 2419.

El programa que ha preparado la comisión directiva es de lo más interesante, figurando además de los discursos del presidente y del joven escritor Gustavo Garibotto, la representación del drama "Juan José" y del juguete cómico "Entre vivos".

Después de la representación tendrá lugar un concurso, en el que se discernirá como premio una libra esterlina a la pareja que más se distinga en el vals.

Acto continuo se rifará un hermoso reloj-pulsera, siguiendo después el baile familiar.

El festival ha despertado mucho interés, lo que hace prever un completo éxito.

EL MEJOR APERITIVO
Pineral

INFORMACION GENERAL

HOMENAJE A LOS DOCTORES BAS Y CAFFERATA

La comisión directiva del Círculo de Obreros de Bernal celebrará el día 23 del corriente una fiesta en honor de los doctores Bas y Cafferata, por su actuación como diputados en el parlamento nacional.

En el interesante programa preparado al efecto, figura, además de varios números de música y declamación, una conferencia de monseñor Miguel de Andrea, que ha despertado mucha expectativa entre los católicos de la localidad.

Los prestigios de que goza la institución, la valía de los elementos que tomarán parte en la fiesta y el simpático fin que con ella se persigue, nos permite augurar el más completo éxito a la iniciativa del Círculo de Obreros de Bernal.

UNIVERSIDAD NACIONAL DE BUENOS AIRES

La secretaría del instituto libre de Segunda Enseñanza está abierta de 9 a 12 a. m. y de 1 a 5 p. m., para recibir solicitudes de ingreso, matrículas y pedidos de permiso para los exámenes complementarios que verificará el 14 de marzo.

BOY SCOUTS ARGENTINOS

Han regresado de su excursión por las Sierras de Córdoba la compañía de Boy Scouts que partió para aquella provincia hace un mes al mando del señor Victorino Díaz.

La jira, que desde la llegada a Córdoba ha sido toda a pie, ha abarcado una zona de 300 kilómetros, en la cual se hallan incluídas montañas más altas de 2.000 metros; el viento y la helada han sido resistidos admirablemente por los jóvenes expedicionarios, que han hecho un recorrido triunfal en medio de las aclamaciones de aquellos vecindarios. Su salud también ha aprovechado mucho de este veraneo y de esta gimnasia. Por último sus libretas han quedado llenas de anotaciones y observaciones sobre la región visitada.

En Córdoba, al llegar, fueron recibidos por el Presidente del Consejo de Educación y el jefe de Policía. Cuando tres días después salieron al campo, iban recomendados a las autoridades por el Dr. Cárcano y a sus amigos más caracterizados por el gobernador electo Dr. Loza.

Estudio Jurídico de los doctores
A. H. ISELLA
de la Universidad Nacional de Buenos Aires y
E. S. LABELLA
de las Universidades de Montevideo y Buenos Aires.
Asuntos civiles, comerciales, criminales
Especialidad en divorcios en ambos paises
(Buenos Aires-Montevideo)
Calle Sarmiento Nó. 385
U. Telefónica 1313 Avenida BUENOS AIRES

AVISOS POPULARES

DIEZ CENTAVOS POR PUBLICACION

TRABAJOS PEDIDOS

APARADORAS OFICIALAS Y MEDIO OFICIALAS [illegible] Bogotá 171.

COSTURERAS PARA ROPA INTERIOR, FINA [illegible]

DEPENDIENTE ESCRITORIO CON LINDA LETRA y buenas recomendaciones, se precisa [illegible] San Carlos [illegible]

JOVEN PRACTICO EN ALMACEN SE NECESITA con recomendaciones, [illegible]

LUSTRADOR OFICIAL DE MUEBLES NECESITO. Salta 146.

MUCHACHA DE 14 a 16 años, SE NECESITA, Belgrano 1671.

MUCHACHA TODO SERVICIO, SE NECESITA, Virrey [illegible] (Belgrano).

NIÑERA Y QUEHACERES, SE PRECISA, VIAMONTE 1967, de 9 a 12.

OFICIAL PELUQUERO NECESITASE PARA EL campo. Tratar Rivadavia 742.

PRECISO MUCHACHA PARA TODOS QUEHACERES [illegible]

PRECISO MUJER MEDIO DIA PARA QUEHACERES de la casa. [illegible]

REMALLADORAS PARA MEDIAS SE NECESITAN Gaona 24.

SIRVIENTA QUE SEPA COCINAR SE NECESITA, Curapaligüe [illegible]

SIRVIENTA JOVEN SE PRECISA PARA MATRIMONIO [illegible]

TRABAJOS OFRECIDOS

AMA JOVEN, LECHE [illegible] SE OFRECE, Pasco [illegible]

AMA PARA CRIAR CHICO A MAMADERA o [illegible]

BUENA COCINERA, CASTELLANA, SE OFRECE, [illegible]

COBRADOR O COMISIONISTA CON MUY BUENAS [illegible]

CONTADOR MUY PRACTICO CON GE GANADE [illegible]

COCINERA SE OFRECE, [illegible]

COCINERA española JOVEN SE OFRECE, [illegible]

DESEO COLOCACION HOMBRE [illegible]

DOS señoras SE OFRECEN PARA TRABAJOS [illegible]

EMPLEADO COMPETENTE PARA ATENDER [illegible]

GOBERNANTA PARA [illegible]

HOMBRE FORMAL SE OFRECE PARA [illegible]

HOMBRE JOVEN [illegible] SE OFRECE PARA [illegible]

ITALIANA [illegible]

JOVEN SE OFRECE [illegible] PRACTICANTE PARA [illegible]

JOVEN [illegible] SE OFRECE PARA [illegible]

JOVEN DE [illegible] SE OFRECE PARA [illegible]

LAVANDERA BUENA SE OFRECE [illegible]

LAVANDERA SE OFRECE [illegible] CAMA, [illegible]

MUCAMA [illegible] SE OFRECE CON REFEREN. [illegible]

MUCAMA [illegible] SE OFRECE [illegible]

NIÑERA SE OFRECE FORMAL SABE SU OBLIGA. [illegible]

OFRECESE SEÑORA PARA LAVAR, PLANCHAR o [illegible]

PLANCHADORA [illegible] SE OFRECE [illegible]

PANTALONERA [illegible]

SE OFRECE COCINERA [illegible]

SE [illegible] PARA [illegible]

SIRVIENTA PARA [illegible] SE OFRECE. [illegible]

ALQUILER DE CASAS Y LOCALES

ALQUILASE [illegible]

Folletín de LA EPOCA (1)

G. DROZ

LA TORTILLA

La lluvia, que caía desde por la mañana, parecía haberse cansado; se había vuelto tan tenue como aquellas ligeras nieblas que se ven por las tardes sobre los prados. Acabábamos de cenar; don Nene, que se había quedado dormido después del postre, había ganado su camita, y los dos, Luisa y yo, parados delante de la ventana abierta, canturreábamos contemplando el horizonte.

—¿Si saliéramos del arca, papá Noé? — díjome mi mujer.

—Es que no veo arco iris, mi querida.

—Con mayor razón, vamos en su busca.

Se alejó, y poco después volvió con capuchón, botas y guantes puestos. Me tomó del brazo, pero sólidamente, apoyándose de veras y estrechándose contra mí como sucede en aquellos buenos días en que nos volvemos a encontrar, tras una larga separación.

—¡Ah! ¡cuán contenta estoy de salir! ¿Sientes qué aire tan bueno? Quisiera caminar, caminar... ¿Si fuéramos muy lejos? Hay todavía día para rato.

Y eso diciendo, me empujaba riendo, dando grandes trancazos para reglar sus pasos con los míos.

Costeamos el seto y, tomando hacia la izquierda, entramos en el bosque. ¡Lo queríamos tanto, a nuestro querido bosque! Estaba silencioso a esa hora, todo húmedo y remojado.

El musgo, hinchado por el agua, cedía bajo los pies como una esponja exprimida, y en cada hoja de las ramas se balanceaba una gota transparente pronta a caer.

—Te vas a mojar mucho, querida, — dije a Luisa deteniéndome.

—¡Bah! tengo mis botas gruesas, sigamos no más.

Proseguimos nuestro paseo a través del bosque que goteaba silenciosamente como la barba de un dios marino.

Agradecía a mi mujer que fuera tan valiente esa tarde, pues nada hay en el mundo más bonito que una floresta húmeda, sobre todo a esa hora del día en que todo se calla y se apacigua, en que el viento calma, en que la lluvia fatigada vuelve a sus nubes, en que los pájaros mismos empiezan a dormirse y tratan de secarse. Me gustaba todo eso, porque hay cierto encanto, cuando dos se tienen por el brazo; en sentirse enteramente solos y en andar por debajo de las grandes bóvedas verdes; en aspirar el olor penetrante de la madera mojada; en golpear con el bastón los grandes troncos de roble que responden con un ruido sonoro y alargado que todos los otros troncos repiten en fila; en detenerse cortito por el chillido de una ramita que se rompe o por el murmurio de las gotas de agua que de tiempo en tiempo caen de hoja en hoja; en respirar a pulmones llenos el aire puro que la lluvia ha lavado; en escuchar con los ojos, si así puedo decir, la delicada armonía de esos tonos finos y discretos.

No es por el placer de ensartar palabras que uso esta metáfora ya banal a fuerza de ser verdadera.

En un lindo día, cuando el sol baja hacia el horizonte, todo se colorea y purpurea como el rostro de una joven bella hilando cerca del fuego. Los tonos se animan y calientan, la buena naturaleza vibra, emocionada; uno comprende que durante el día ella ha amado mucho, ha gozado mucho, ha trabajado mucho. La selva está cálida, y en su follaje se ven diamantes, rubíes, esmeraldas, y en los troncos musgosos también de tiempo en tiempo se ostenta una placa de oro que hace estremecer. Es una orquesta con todos sus efectos, es una armonía rica, resplandeciente como un estuche de rey que se abriera repentinamente, como una catedral donde estallaran las trompetas mientras todo un pueblo cantara ¡Aleluya!

Con tiempo grisáceo, es otra cosa muy distinta: nada de alegría, nada de ruidos estrepitosos; la naturaleza se acuesta sin tambores ni trompetas y con los ojos húmedos, por haber bostezado un poco. Los violines, esa tarde, encargados de adormecerla, ponen la sordina y suenan lentamente; los arcos, algo tristes, tocan apenas las cuerdas; hay que prestar atención para alcanzar a oir sus acordes, que se parecen a un sueño; pero su voz es tan dulce, su armonía tan fina, que los paseantes delicados que gozan con la música que entra por los ojos se hallarían muy perplejos si tuvieran que elegir entre las trompetas y los violines, entre la selva escondida tras de su velo gris o resplandeciente bajo sus reflejos dorados.

Caminábamos bajo unos abedules cuando un pequeño viento muy suave pasó por encima de nuestras cabezas acariciando la cima de los árboles, que inmediatamente se pusieron a cuchichear y, sacudiéndose como pájaros mojados, dejaran caer sobre nosotros un diluvio de pequeños diamantes.

—¡Ay, Dios mío! — exclamó Luisa deteniéndose. ¿Y dónde eso, mi pobre querida?

—¿Dónde? Ya te lo digo, en el pescuezo, en el medio, en aquel lugarcito...

Me miró y nos pusimos a reír. Ese lugarcito era aquel en que siempre tenía la costumbre de besarla.

Sequé el pescuezo, bajé la capucha, y ella me dijo, sonriendo:

—Eres muy mono.

Creo que también la abracé. Eso la puso de buen humor, de modo que saltábamos por encima de los helechos, apoyándose ella en mi brazo; y, repentinamente, al tiempo que volvíamos a entrar en el sonoro silencio del bosque se puso a cantar, con el aire de la Marsellesa: "Marchemos, mi feo maridito — que no ama a su linda mujercita — nada, nada, nada, nada...".

Y cantaba con una voz tan intrépida, marchando a grandes pasos, mostrándome sus lindos dientes blancos y estrechándome el brazo que me puse a cantar con ella.

Eramos unos niños; teníamos conciencia de ello y gozábamos, sabiendo que eso es cosa buena.

Pero en esto nos encontramos delante de una hondonada: charca agotada, cantera abandonada... no sé, pero en ese lugar el suelo estaba trastornado, los árboles parecían reventados y se veía surgir raíces furiosas que se torcían en medio de las zarzas.

—¿No crees que vamos a extraviarnos? — dijo Luisa mirándome.

—No, mujercita.

—Y si nos extraviáramos, ¿qué diría mañana, el pobre Bebito, que duerme ahora tan tranquilo en su dodó blanco? ¿Quieres que volvamos, di? ¿quieres que volvamos?

Pero si no estamos más que a veinte minutos de casa, nada más

—Sí, sí, todos los viajeros que se extravían en los bosques se imaginan siempre que están a veinte minutos de su casa. No me gustan esos feos árboles torcidos; debe haber un mundo de animales entre esas raíces.

Se estremeció, e inclinándose como hacen los que escuchan:

—Toma, ¿oyes?... ¿No oyes golpes sordos? ¡Chist!... es sordo, sordo!... ¿A esta hora, en el bosque, qué será?... El sol se acuesta, ¡volvamos!

Escuché y oí efectivamente un ruido sordo, cuya causa adiviné en el acto. Bien hubiera podido decírselo, pero tenía tanto placer en verla allí, cerca de mí, seria, la oreja tendida, la boca entreabierta, sus ojos interrogando los míos; era tan feliz sintiéndola temblorosa contra mi pecho y refugiada en mí, si así puedo decir, que, como buen egoísta, contesté sin pestañear:

"¡Sí, es verdad, es extraño! Oigo golpes sordos... Vamos a ver, no puede ser muy lejos.

—¡Ir allí! ¡estás loco, Jorge!"

Me abrazó con sus dos brazos, y alzándose hasta mi oido:

"Tengo mucho miedo, díjome en voz baja; volvamos, te lo ruego, volvamos.

—¡Qué miedosa eres! ¡Cómo! ¿no has reconocido el golpe de maza de los hachadores que trabajan en la venta?

—¿Y crees tranquilizarme con tus hachadores? ¿Qué hachan, esos hachadores?

Tiene la respiración entrecortada... Su pollera flotaba un poco, y ví sus dos pequeñas botas blanduzcas apretadas una contra otra y a mitad metidas en el césped.

—Empapada, empapada; mi capucha se ha levantado y tengo un diluvio en el pescuezo, un río!

(Continuará).

MUNDO COMERCIAL

EXTERIOR

TRIGO

NUEVA YORK, febrero 16. — Trigo colorado americano, entrega en mayo (por bushel en centavos oro americano), apertura de hoy: 136 1|4. Clausura anterior. 136 1|4.

CHICAGO, febrero 16. — Trigo colorado americano, entrega en mayo (precio por bushel en centavos oro americano), apertura de hoy: 128 3|8. Clausura anterior: 128 1|4.
Trigo para julio, apertura de hoy: 120 3|8. Clausura anterior: 122 1|8.
Mercado sostenido.

LIVERPOOL, febrero 16. — Trigo colorado americano, a flote (precio por quarter en chelines), 69. Clausura anterior, 68|6.

MAIZ

CHICAGO, febrero 16. — Maíz mixto americano, para el mes de mayo (precio por bushel en centavos oro americano), apertura de hoy: 78 1|2. Clausura anterior: 78 3|8.

LIVERPOOL, febrero 16. — Maíz del Río de la Plata, entrega en febrero-marzo (precio por quarter en chelines), 53. Clausura anterior: 53.
Id. disponible, precio por cental: 10|11. Clausura anterior: 10|11.

LINO

HULL, febrero 16. — Lino, entrega en marzo-abril (precio por quarter de 416 libras, en chelines, 76|9. Clausura anterior, 77.

DUILTH, febrero 16. — Lino, entrega en mayo (precio por bushel en centavos oro americano, apertura de hoy: 235 1|4. Clausura anterior: 235 1|8.
Id. entrega en julio, apertura de hoy: 235 1|4 Clausura anterior: 235 1|4.

CALCUTA, febrero 16—Lino, entrega en febrero-marzo (precio por quarter de 410 libras en chelines): 83|3. Clausura anterior: 83|6.

INFORMES DE LAS COSECHAS

Mundiales—
LIBERPOOL, febrero 16. — De la India informan que las cosechas en la región de Punjab, están sufriendo por falta de agua.
LIBERPOOL, febrero 16. — Noticias de Rusia confirman que el área sembrada es menor que la de otros años.
LONDRES, febrero 16. — Las perspectivas de las cosechas en Europa son en general regulares.

EL LINO EN LA INDIA

LIVERPOOL, febrero 16. — Informan de la India que esta semana son más abundantes que en la semana anterior las ofertas de lino.

EL TRIGO EN AUSTRALIA

LONDRES, febrero 16. — En Australia se ofrece trigo a precios sostenidos.
Hay un número regular de buques fletados para la exportación pero se carga despacio.

MERCADO COMERCIAL DE LONDRES

LONDRES, febrero 16.—

Tipo de descuento del Banco de Inglaterra	5 o|o
Consolidados británicos	58 1|4

Títulos argentinos

Empréstito nacional 1897, 4 o|o, ley número 3378	70 1|4
Bonos Obras de Salubridad, etc., de Buenos Aires, 1891, 5 o|o	92.—
Empréstito Argentino de Obras públicas, 1886, 5 o|o.	96 1|2
Empréstito Argentino de Conversión 1889, en libras, 4 1|2 o|o.	81.—
Empréstito Argentino Interno de 1909, 5 por ciento	90.—
Banco Español del Río de la Plata acciones ordinarias.	nom.
Province of Buenos Aires 3 o|o to 3 1|2 por ciento. Loan of 1906	39 1|4

BOLSA DE PARIS

PARIS, febrero 16.—

Renta francesa, 3 por ciento.	61.—
Banco Francés del Río de la Plata, acciones ordinarias	nom.

BOLSA DE MONTEVIDEO

MONTEVIDEO, febrero 16.—En la primera rueda efectuada hoy en la Bolsa de Comercio los valores negociados tuvieron para el cierre estos precios:
Títulos hipotecarios de la serie Q para fin de mes, a 84.50.
Empréstito de Conversión a 81.
Vales del Tesoro a 97.80.
Deuda Interior a 97.60.
Montevideo, febrero 16. — En el Stock Exchange de Londres, la Deuda Consolidada del Uruguay, se cotizó a 62.

INTERIOR

BOLSA DE COMERCIO

Primera rueda

Cédula Hipotecaria Argentina de 6 o|o. antigua emisión, al contado; 6.500 a 92.10. 1.000 a 92, 12.700 a 92.10, 10.000 a 92, 21.000 a 92.10; total 51.200.
Id para mañana: 50.000 a 92.10, 40.000 a 92, 44.000 a 92.10, 10.000 a 92; total 144.000.
Id para fin de mes: 80.000 a 92, 10.000 a 92.10; total 90.000.
Cédula Hipotecaria Argentina, primera serie, nueva emisión, al contado; 9.900 a 93.20.
Obras de Saneamiento de la Provincia de la Plata, de 6 o|o, ampliación, al contado: 28.150 a 73.
Crédito Argentino (1905), al contado: 15.000 a 90.
Bonos municipales de pavimentación, semestral, al contado: 50.000 a 71.
Id para mañana: 34.800 a 71.
Id para fin de mes: 20.000 a 71.
Conversión de Obligaciones del Banco de la Provincia de Buenos Aires, al contado: 2.400 a 67.
Quebrachales Puerto Sastre (oro), al contado: 200 a 3.
Id para marzo 31: 500 a 3.05.
La Ibero Platense, para mañana: 170 a 39.
Compañía Argentina de Edificación, al contado: 130 a 45.
Banco El Hogar Argentino, al contado: 100 a 168.
Quebrachales Fusionados, para marzo 31: 100 a 70.

COMPRA-VENTA DE TITULOS

Se solicitaron en compra en la Bolsa de Comercio los valores siguientes.
Letras de Tesorería de la Municipalidad, Club Mar del Plata, Deuda Interna de Mendoza, Quebrachales Paraguayos, Banco Industrial Argentino, Banco Comercial Italiano, Depósitos del Banco Francés, Compañía Grandes Hoteles de Mar del Plata, Nafta Golfo San Jorge, Petróleo Comodoro Rivadavia, Marina Mercante Argentina, Deuda Consolidada de la Provincia de Buenos Aires de 5 o|o, segunda serie, Certificalos 75 o|o del Banco de la Provincia de Buenos Aires, Tigre Club, La Mundial (seguros), Nuevo Banco Italiano, Mercado de Abasto Proveedor. Compañía Argentina de Perforaciones del Neuquen, Compañía Sansinena de Carnes Congeladas, Banco Español del Río de la Plata, Las Palmas del Chaco Austral, La Argentina (fábrica de papel), Obligaciones de 8 o|o del Banco El Hogar Argentino, Cédulas Nacionales de la serie H, Banco de España y América, La Primitiva (fábrica de bolsas), La Edificación, Compañía de Tierras del Sud.
Se ofrecieron en venta: Compañía Grandes Hoteles de Mar del Plata, Mercado General de Haciendas de la Provincia de Buenos Aires, La Inmobiliaria, Compañía Sudamericana de Billetes de Banco, Crédito Territorial de La Plata, Banco Buenos Aires ,Compañía de Tierras del Oeste, La Pescadora Argentina, Colonia Alvear, Salinas Hnos. (fábrica de bolsas), Bodegas y Viñeros Arizu, La Vascongada, Bodegas y Viñedos Gilo, Talleres Metalúrgicos, Molinos Harineros y Elevadores de Granos, Banco de la Provincia de Buenos Aires, Las Palmas del Chaco Austral, Banco Industrial Argentino, Banco de Italia, Mercado Central de Frutos, Compañía Argentina de Pesca, Refinería Argentina, Banco del Comercio (en liquidación), Banco Francés, La Bahía Blanca, Quebrachales Paraguayos, Crédito Territorial de La Plata, Tranways Eléctricos del Sud, Hipódromo Nacional, Gath y Chaves, La Edificadora.

MERCADO DE CEREALES A TERMINO DE BUENOS AIRES

Primera rueda

Lino: para abril, 100 toneladas, a $ 12.95.

Registro de contratos

En la oficina de ajuste del mercado de cereales a término, se anotaron hoy estos contratos:
Lino: para marzo, 200 toneladas, a $ 12.80, 200 id., a $ 12.95; para abril, 200 toneladas, a $ 13.05.
Trigo: para abril, 400 toneladas, a $ 9.20.
Maíz: para mayo, 200 toneladas, a $ 5.80.

MERCADO DE CEREALES A TERMINO DE ROSARIO

Primera rueda

Trigo: para abril, 400 toneladas, a $ 9.20.

Registro de contratos

En la oficina de Ajustes del Mercado de Cereales a término de Rosario, se anotaron estos contratos:
Lino: para febrero, 200 toneladas, a $ 12.50, 100 id., a $ 12.51, 100 id., a $ 12.55, 100 id., a $ 12.60; para marzo, 200 toneladas, a $ 12.53.
Maíz: para mayo, 200 toneladas, a $ 5.34, 1.000 id., a $ 3.35; para junio, 400 id., a $ 3.35.
Trigo tipo N.o 2: para marzo. 200 toneladas, a $ 9.05, 200 id., a $ 9.25; para abril, 200 id., a $ 9.10, 200 id., a $ 9.12, 200 id., a $ 9.13, 400 id., a $ 9.15, 200 id., a $ 9.38; para mayo, 200 id., a $ 9.35, 400 id., a $ 9.40, 800 id., a $ 9.45, 200 id., a $ 9.50, 200 id., a $ 9.55.
En total: 5.700 toneladas.
Desde 1.o del corriente se han registrado contratos por un gran total de 64.900 toneladas de cereales diversos.

BOLSA DE CEREALES DE ROSARIO

Cotizaciones oficiales

Trigo, 79 kilos.	$	9.30
Trigo, 78 kilos	„	8.80
Lino.	„	12.35
Maíz.	„	5.45

MERCADO CENTRAL DE FRUTOS

MOVIMIENTO del 15 de Febrero de 1916	ENTRADA 1916	ENTRADA 1915	SALIDA 1916	SALIDA 1915
Lana kilos	275.414	13.263	582.210	74.584
» recibida desde el 1.º de Julio	6.606.399	64.946.455	—	—
Lanares, Atados	1 518	773	959	—
Vacunos, Cueros	2.610	1.648	3.282	433
Yeguarizos »	339	145	492	237
Cerda, Bultos	119	27	151	12
Plumas »	7	—	—	—
Grasa, sebo, aceite, bts.	47	37	52	51
Varios »	119	4	114	—
Maíz, bolsas	—	1.256	60	—
Trigo »	440	7.843	—	—
Otros cereales »	490	1.526	368	14
Entrada total de cereales	297.306	249.475		
Existencia				
Lana, kilos	9.026.651	4.7 9.848		
Cereales, bolsas	13.475	51.472		
Productos varios, kilos.				
Entrada	20.000	265.605		
» total desde el 1.º de Julio	35.240.944	26.955.695		

Wagones descargados hoy, 136
Carros » » 20
El Mercado está abierto para el recibo de frutos.
Se descargaron en este mercado 136 vagones con los siguientes frutos:
275414 kilos de lana, 1518 atados de cueros lanares, 2616 cueros vacunos, 339 cueros de potros, 119 bultos de cerdas, 7 id. de pluma, 47 cascos de grasa, 119 atados de cueros varios.

Ventas de hoy

Lana cruza gruesa: 45000 kilos Pourtalé, a $ 18; 9000 La Madrid a 17.80; 10000 Sud a 17.60; 12000 Monte a 17.50; 15000 Sud a 17.20; 25.000 id. a 17; 6000 id. a 16.80; 12000 id. a 16.50; 5000 Oeste a 16.30; 8000 id a 16; 5000 id. a 15.50; 4000 id. a 15.20; 8000 id. a 14.50; 5000 Norte a 14.20; 5000 id a 13.50.
Cruza mediana y gruesa: 4000 kilos Sud a $ 17.50; 3000 id. a 17; 5000 id. 16.50; 3000 Oeste a 16.30; 500 id. a 15; 5000 id. a 14.
Cruza mediana: 5000 kilos, Sud, a $ 18.30; 7000 id. a 15.50; 7000 Oeste a 15; 4000 Pampa a 14.50; 7000 id. a 14; 400 id. a 13.
Cruza fina y mediana: 6000 kilos, La Madrid, a $ 18.80; 2000 Sud a 16; 1500 Oeste a 15; 4000 id. a 14.50; 5000 id. a 14.
Cruza fina: 3000 kilos. Oeste, a $ 15.50; 1000 Sud a 14.50; 4000 Oeste a 14; 3000 id. a 13.50; 5000 id. a 13.
Mestiza fina: 3000 kilos Sud a $ 13: Oeste a 12.50; 5000 id. 11; 3500 Chubut a 10; 400 id. a 9.50; 3000 id. a 9; 15000 Río Negro a 8.70; 20000 id. a 8.50; 2000 Oeste a 8 pesos.
Borregas. — 1502 kilos, pesos 15.30; 700 id. 15.20; 2 mil id 15; 2 mil id. 14.80; 2 mil id. 14.60; 5 mil id 14.50; 2 mil id. 14.20; 4 mil id. 14; 3 mil id. 13.80; 2 mil id. 13.50; 1 mil id. 13.20; 2 mil id. 12.50; 1500 id. 11; 1 mil id. 10; 1 mil id. fina. 7.
Pieles lanares consumo. — 200 kilos, pesos 1.26; 500 id. 1.25; 400 id. 1.22; 1 mil id. 1.20; 500 id. 1.17; 1200 id. 1.15; 300 id. 1.12; 800 id. 1.10; 300 id. 1.05; 500 id. 1; 200 id. 0.97; 200 id. 0.90.
Mortecino. — 600 kilos, pesos 1.06; 1 mil id. 1.05; 600 id. 1; 600 id. 1; 300 id. 0.97; 800 id. 0.95; 500 id. 0.92; 700 id. 0.90; 200 id. 0.85; 500 id. 0.80; 200 id. 0.77; 100 id. 0.70.
Corto y pelado consumo. — 1000 kilos, pesos 0.80; 1200 id. 0.75; 1500 id. 0.73; 500 id. 0.72; 1300 id. 0.70; 600 id. 0.65; 1 mil id. 0.60; 300 id. 0.55.
Pieles lanares, corto y pelado. — 1.000 kilos a $ 0.60; 500 a 0.58; 1.300 a 0.55; 1.600 a 0.53; 500 a 0.52; 1.700 a 0.50; 400 a 0.45; 500 a 0.40; 200 a 0.35.
Cueros vacunos. — 100 cueros a $ 16; 150 a 15.80; 100 a 15.70; 300 a 15.60; 200 a 15.50; 150 a 15.40; 200 a 15.30; 300 a 15.20; 150 a 15.1; 400 a 15; 200 a 14.80; 150 a 14.50; 100 a 14.20; 100 a 14; 50 a 13.
Saladcs. — 70 cueros a $ 0.78 el kilo.
Becerros. — 200 cueros a $ 17.50; 150 a pesos 17.40; 200 a 17.20; 200 a 17.
Nonatos. — 150 cueros a $ 14.50; 50 a pesos 14.40; 150 a 14.20; 150 a 14.
Potros. — 100 cueros a $ 8.50; 50 a 8.40; 100 a 8.30; 70 a 8.20; 100 a 8; 30 a 7.50.
Cerdas. — 200 kilos a $ 14; 300 a 13; 100 a 12.50; 400 a 12; 300 a 11.50; 600 a 11.
Corderitos: 20 D. a $ 1.40; 50 a 1.30; 66 a 1.20; 20 a 1.
Nutria: 100 k. a $ 2.30; 150 a 2.20; 300 a 2; 150 a 1.80; 100 a 1.60; 200 a 1.50; 30 a 1.30.
Cabras: 100 k. a $ 17; 200 a 16.
Zorros: 20 c. a $ 0.80; 50 a 0.70; 20 a 0.60.
Liebres. 150 c. a $ 0.18; 100 a 0.16.
Sebo derretido: 7 c. a $ 3.80; 6 a 3.70; 5 a 3.50.
Sebo pisado: 10 c. a $ 3.20; 7 a 3; 2 a 2.80.

MERCADO DE ABASTO PROVEEDOR

En el día de hoy se han descargado en este mercado 134 chatas y 288 carros con un total de 810.300 kilos de verdura y 244.200 kilos de fruta.
Verduras y legumbres: — Como consecuencia de los grandes arribos, se hace sentir cierta baja en las cotizaciones, pero como la demanda es grande los precios no son del todo malo.
Frutas. — Para este artículo lo mismo que los anteriores, sus cotizaciones han experimentado una baja, pues diariamente es mayor la entrada.
En general el mercado se encuentra flojo en sus precios, ocasión que aprovechan los compradores para satisfacer sus compromisos a precios bajos.

MERCADO DE VACUNOS (LINIERS)

Febrero 16 de 1916.

Plaza floja.
La fuerte entrada de la mañana ha traído una nueva baja en los precios para todas las categorías de tropas, sin distinción de clase y gordura, ya sean de frigorífico o mataderos.
La entrada de hoy en este mercado fué de 5.266 cabezas, clasificadas en la siguiente forma: novillos 2.878; vacas, 1.787; terneros, 522; bueyes, 79; porcinos entraron 607.
Los precios corrientes de la mañana fueron los siguientes:

Bueyes consumo, de	100.—	a	180.—
Novillos esp. frigorífico, de .	220.—	a	224.—
Novillos m. gordos frig., de .	178.—	a	207.—
Novillos consumo, de	61.—	a	175.—
Novillitos consumo, de . . .	36.—	a	130.—
Vacas consumo, de	36.—	a	161.—
Vaquillonas consumo, de . . .	30.—	a	130.—
Terneros consumo, de	8.—	a	66.—

Para porcinos los precios variaron entre $ 0.33 a $ 0.44 el kilo.

VENTAS DE HOY

Bargo, Lascurain y Etchegaray—
20 novilos g. y c. gorda, B. Mitre . . 156.—
18 novillos c. gorda, E. Ríos . . . . 117.—
25 novillitos flacos, E. Ríos . . . . . 60.—
25 terneros regulares, E. Ríos . . . . 50.—
12 novillos c. gorda, E. Ríos . . . . 112.—
2 novillitos c. gorda, E. Ríos . . . . 82.—
2 vaquillonas b. carne, E. Ríos . . . 68.—
4 terneros buenos, E. Ríos . . . . . 55.—
3 vacas c. gorda, E. Ríos . . . . . . 100.—
21 vacas m. gorda, La Madrid . . . 138.—

Aceame y Bellini—
10 novillitos g. y c. gorda, Pergamino 100.—
5 novillitos g. y c. gorda, Pergamino 112.—
17 novillos g. y c. gorda, Pergamino . 152.—
11 vaquilonas c. gorda, Pergamino . 90.—
5 vacas g. y c. gorda, Pergamino . 125.—
57 novillitos c. gorda, Las Heras . . 90.—

Anasagasti Juan—
44 vacas g. y c. gorda, G. Belgrano . 120.—
12 vacas c. gorda, Santa Fe . . . . . 105.—

Apheca y Cía., Juan—
22 novillos c. gorda, La Pampa . . . 120.—
3 vacas c. gorda, La Pampa . . . . 97.—

Amoretti Cayetano—
11novillitos flacos, Campana . . . . . 65.—
3 vacas flacas, Campana . . . . . . 64.—
1 ternero regular, Campana . . . . . 44.—

Bellocq e Hita—
15 vaquillonas gordas, Pehuajó . . . 119.—
45 vaquillonas c. gorda, Pehuajó . . 94.—
75 vaquillonas c. gorda, Ayacucho . . 82.—
6 vacas c. gorda, Ayacucho . . . . 107.—
1 vaca b. carne, Pehuajó . . . . . . 70.—
1 novillito flaco, Pehuajó . . . . . . 65.—
2 vaquillonas flacas, Pehuajó . . . . 65.—

Crotto Hermanos—
26 novillitos especiales, Pehuajó . . . 130.—

Chapar y Cía., Juan—
38 novillos gordos, Lobería . . . . . 192.—
2 novilos c. gorda, Lobería . . . . . 140.—
4 vacas especiales, Lobería . . . . . 145.—

Carriquiry, Casaux y Cía.—
1 novillo especial, Ayacucho . . . . 220.—
8 novillo g. y c. gorda, Ayacucho . . 145.—
12 vacas g. y c. gorda, Rauch . . . . 112.—
12 vacas g. y c. gorda, Rauch . . . . 112.—

Cooperativa de Hacendados—
5 novillos g. y c. gorda, Olavarría . 160.—
6 novillos g. y c. gorda, Olavarría . 150.—
7 vacas g. y c. gorda, Olavarría . . . 114.—
9 vaquilonas flacas, Olavarría . . . 63.—
12 terneros buenos, Olavarría . . . . 56.—
9 vacas gordas, Rodríguez . . . . . 135.—
7 novilos c. gorda, Rodríguez . . . 125.—
6 vaquilonas c. gorda, Rodríguez . . 96.—
71 vaquillonas c. gorda, T. Lauquen . 80.—

Ceballos y Cufré—
20 vacas g. y c. gorda, Pehuajo . . . 120.—

Crespo y Rodríguez—
7 torunos c. gorda, Santa Fe . . . . 130.—
37 novilos c. gorda, Santa Fe . . . . 107.—
62novillos b. carne, Santa Fe . . . . 90.—

Devoto y Cía., Tomás—
2 novillos g. y c. gorda, Lincoln . . 160.—
2 vacas especiales, Guaminí . . . . 150.—
5 novillos g. y c. gorda, Guaminí . . 160.—
3 vaquillonas especiales, Guaminí . . 130.—
1 buey c. gorda, C. de Areco . . . 115.—
1 buey b. carne, C. de Areco . . . . 100.—
2 torunos c. gorda, C. de Areco . . . 135.—
9 vacas c. gorda, C. de Areco . . . 104.—
20 novillos gordos, Pellegrini . . . . 187.—
102 vacas criollas flacas, R. Oriental 55.—
53 vaquillonas flacas, id. . . . . . . 50.—

Elordy y Cía., Juan—
1 novillo c. gorda, Pampa . . . . . 140.—
1 novillo c. gorda, Pampa . . . . . 120.—
4 vacas c. gorda, Pampa . . . . . . 100.—
19 novillitos g. y c. gorda, Pampa . . 100.—

Etcheverry y Cía., José—
60 novillos g. y c. gorda, Pehuajó . . 172.—

Estrugamou Fernando—
30 novillos m. gordos, P. Central . . 200.—
75 novillos gordos, P. Central . . . . 180.—
15 vacas g. y c. gorda, Lincoln . . . 120.—

Gibson Hermanos—
6 terneros mamones, Lavalle . . . . 15.—
2 terneros buenos, Lavalle 61.50
7 terneros regulares, Lavalle 23.50
11 terneros regulares, Lavalle . . . . 36.—
18 novillitos cacos, Lavalle 61.50
27 novillitos b. carne, Lavalle . . . . 76.—
11 vacas flacas, Lavalle 57.50
14 vacas flacas, Lavalle . . . . . . 61.—
32 novillos c. gorda, Lavalle . . . . . 89.—
1 vaca gorda, Lavalle . . . . 130.—
5 novillitos c. gorda, Lavalle . . . . 95.—
24 vacas b. carne, Lavalle . . . . . 77.—
6 vacas m. gordas, Azul . . . . . . 138.—
5 vacas g. y c. gorda, Azul 120.50

Gioja y Etchart—
3 vacas g. y c. gorda, Pehuajó . . . 115.—
1 vaca c. gorda, Pehuajó . . . . . . 10.0—
1 vaca flaca, Pehuajó . . . . 65.—

Goñi e hijos Ignacio—
10 novilos g. y. c. gorda, C. Casares . 170.—
2 novillos c. gorda, C. Casares . . . 140.—
1 novillo c. gorda, C. Casares . . . 120.—
30 novillos criollos, Pampa . . . . . 115.—
10 novillos criollos, Pampa . . . . . 116.—
11 novillos criollos, Pampa . . . . . 128.—
2 vacas criollas c. gorda, Pampa . . 105.—
1 novillito g. y c. gorda, Pampa . . 105.—
2 terneros buenos, Pampa . . . . . 68.—
6 terneros regulares, Pampa . . . . 50.—

Lanusse Pedro y Antonio—
8 novillos c. gorda, E. Ríos . . . . 132.—
10 novillos c. gorda, E. Ríos . . . . 114.—
16 vacas m. gordas, Lobería . . . . 140.—
16 vacas g. y c. gorda, Lobería . . . 120.—
12 vacas c. gorda, Lobería . . . . . . 92.—
1 vaca flaca, Santa Fe . . . . 53.—
1 vaca g. y c. gorda, Santa Fe . . . 121.—
7 terneros regulares, Santa Fe . . . 40.—
25 terneros regulares, Santa Fe . . . 25.—
1 toruno c. gorda, Santa Fe . . . . 133.—
3 vacas c. gorda, Santa Fe 105.50
10 novillos c. gorda, Santa Fe . . . 106.—
13 novillos flacos, anta Fe . . . . . 82.—
1 vaca m. gorda, Santa Fe . . . . . 142.—
1 vaca g. y c. gorda, Santa Fe . . . 125.—
6 bueyes g. y c. gorda, Santa Fe . . 155.—
6 novillos c. gorda, Santa Fe 113.50
10 vacas c. gorda, Santa Fe . . . . . 85.—
14 vaquillonas b. carne, Santa Fe . . 65.—
17 novillos flacos, Santa Fe 54.50
21 novillos flacos, Santa Fe . . . . 86.—
15 novillos flacos, Santa Fe 64.50
5 bueyes c. gorda, Santa Fe . . . . 169.—
2 novillos b. carne, Santa Fe . . . . 101.—
2 novillos flacos, Santa Fe . . . . . 55.—
4 vacas c. gorda, Santa Fe . . . . . 93.—
7 vaquillonas flacas, Santa Fe 51.50
2 novillos c. gorda, Santa Fe . . . . 124.—
3 novillitos flacos, Santa Fe . . . . 57.—
2 vasa b. carne, Santa Fe 68.50
7 vacas b. carne, aSnta Fe 68.50
8 novillitos flacos, Santa Fe . . . . 49.—
12 vaquilonas flacas, Santa Fe 45.50
4 novilos g. y c. gorda, B. Blanca . . 154.—
18 novillos c. gorda, B. Blanca . . . 130.—
22 novilos c. gorda, Córdoba . . . . 108.—
21 novillo c. gorda, Córdoba . . . . 107.—
12 vacas c. gorda, Córdoba . . . . . 88.—
1 ternero mamón, Córdoba . . . . . 11.—
47 novillos c. gorda, Córdoba . . . . 115.—
37 novillos c. gorda, Córdoba . . . . 135.—
11 novillos g. y c. gorda, Córdoba . . 160.—

Lalor Juan—
2 vacas c. gorda, Córdoba . . . . . 103.—
7 vaquilonas b. carne, Córdoba . . . 73.—
2 vacas c. gorda, Córdoba . . . . . 90.—
7 vaquillonas b. carne, Córdoba . . . 75.—
2 vacas g. y c. gorda, Córdoba . . . 122.—
7 vaquillonas b. carne, Córdoba . . . 71.—
12 vaquillonas c. gorda, Córdoba . . 85.—
10 vacas g. y c. gorda, Córdoba . . . 108.—
4 vacas b. carne, Córdoba . . . . . 69.—
8 terneros regulares, Córdoba . . . . 34.—
7 vaquillonas flacas, Córdoba . . . . 46.—
3 vacas flacas, Córdoba . . . . . . 59.—
6 vaquillonas flacas, Córdoba . . . . 49.—
8 terneros regulares, Córdoba 21.50
2 vaquilonas flacas, Córdoba . . . . 42.—
1 vaquilona flaca, Córdoba . . . . . 37.—
3 terneros regulares, Córdoba 41.50
18 novillos flacos, T. Lauquen . . . . 81.—
18 novillos c. gorda, T. Lauquen . . . 106.—
20 terneros c. gorda, T. Lauquen . . . 116.—
2 novillos c. gorda, Azul . . . . . . 135.—
8 vacas c. gorda, Mercedes . . . . . 105.—
13 vaquillonas c. gorda, Mercedes . . 91.—
2 vaquillonas b. carne, Mercedes . . 76.—
20 vacas b. carne, Mercedes 76.50
1 vaca c. gorda, Mercedes . . . . . 83.—
15 vaquillonas flacas, Mercedes . . . 59.—
1 vaca flaca, Mercedes 63.50
5 terneros regulares, Mercedes . . . 27.—
1 vaca flaca, Mercedes . . . . 36.—
7 terneros mamones, Mercedes . . . 18.50
1 vaquillona flaca, Mercedes . . . . 44.—
1 vaquillona flaca, Mercedes . . . . 26.—
13 vacas g. y c. gorda, Azul . . . . 110.—
7 vacas c. gorda, Azul . . . . 100.—
1vaquillona flaca, Azul 48.50
2 terneros regulares, Azul 33.50
1 novillo c. gorda, Azul . . . . . . 110.—
7 vacas g. y c. gorda, Azul . . . . . 126.—
5 vacas g. y c. gorda, 9 de julio . . 110.—
3 vacas g. y c. gorda, 9 de julio . . 97.—
2 vacas b. carne, 9de julio . . . . . 74.—
2 vacas b. carne, 9 de julio 71.50
2 vaquillonas fuacas 9 de Julio . . . 52.—
5 vacas mamones gardos ldem . . . 139.—
1 vaca carne gorda ldem . . . . . . 112.—
10 novilos carne gorda Chacabuco . . 178.—
44 novilos carne gorda Córdoba . . . 175.—
23 vacas buena carne Santa Fe . . . 68.—
13 novillitos flacos Santa Fe . . . . 55.—
4 terneros buenas Santa Fe . . . . . 54.—
1 vaca buena carne Santa Fe . . . . 79.—
9 novillos flacos Santa Fe . . . . . 61.—
10 vaquillonas flacas Santa Fe . . . 44.—
1 toro buena carne Santa Fe . . . . 105.—
2 vaquillonas flacas Santa Fe . . . . 55.—
1 toro buena carne Santa Fe . . . . 108.—
1 vaquillona carne gorda Santa Fe . . 91.—
9 novillitos carne gorda Santa Fe . . 88.—
5 novillos buena carne Santa Fe . . 93.—
4 vacs carne gorda Santa Fe . . . . 84.—
1 novillo flaco Santa Fe . . . . . . 69.—
3 terneros regulares Santa Fe . . . 25.—
3 vacas buena carne Santa Fe . . . 71.—
1 vaca regular Santa Fe 44.50
1 novilito flaco Santa Fe 62.50

Méndez y Cía. J. M.—
22 novilos carne gorda Entre Ríos . . 110.—

Martínez de Hoz Hnos.—
22 novilos carne gorda B. Belgrano . . 150.—
20 vacs carne gorda C. Casares . . . 125.—
21 novilito carne gorda C. Casares . . 105.—
18 novillitos carne gorda C. asares . . 85.—
36 vaquilonas flacas Las Flores . . . 40.—
2 vaquillonas flacas Las Flores . . . 30.—
1 ternero mamón Las Flores . . . . 15.—
9 terneros maones Las Flores . . . . 5.—

Mihura Hnos.—
1 novillito carne gorda Entre Ríos . . 95.—
2 vaquillonas carne gorda ldem . . . 87.—
1 vaquilon aflaca Entre Ríos . . . . 50.—
11 terneros regulares Entre Ríos . . . 36.—
10 terneros regulares Entre Ríos . . . 26.—

Nogueras y Avalos—
50 novillos carne gorda Rivadavia . . 114.50

Nale, Repetto y Cía.—
14 novilols carne gorda Córdoba . . . 122.—
5 novillos carne gorda Córdoba . . . 118.—
21 novillos carne gorda Córdoba . . . 15.—
12 novilos carne gorda Córdoba . . . 112.—
2 novillitosb uena carne Córdoba . . . 74.—
1 vaquilona carne gorda Córdoba . . 90.—

Peña y Cía. Julio J.—
27 novilols carne gorda Santa Fe . . . 132.—
35 novilos carne gorda Córdoba . . . 130.—
35 novilos carne gorda Córdoba . . . 125.—
5vacas carne gorda aLs Heras . . . . 105.—

Ptrón Costas y Peró—
3 novillos buena carne órdoba . . . . 95.—
19 novilos flacos Córdoba . . . . . . 84.—
4 vacas buena carne Córdoba . . . . 70.—
10 vaquillonas flacas Córdoba . . . . 64.—
3 terneros flacos Córdoba . . . . . 60.—
2 terneros regulares Córdoba . . . . 26.—
4 terneros regulares Córdoba . . . . 48.—
13 terneros regulares Córdoba . . . . 45.—
10 vacas carne gorda órdoba . . . . . 88.—
2 vaquilonas buena carne Córdoba . . 75.—
2 vaquillonas flacas Córdoba . . . . 52.—
3 terneros regulares Córdoba . . . . 45.—

Petersen y Gutiérrez—
12 vacas carne gorda Brandzen . . . 122.—
9 9vacas carne gorda Brandzen . . . 108.—
9 vacas carne gorda Brandzen . . . 105.—

Santamarina e hijo—
22 vacas carne gorda Cañuelas . . . . 115.—
16 novillitos carne gorda P. Central . . 90.—
23 terneros gordos P. Central . . . . . 80.—
3 terneros regulares aL Madrid . . . 20.—
14 novillitos flacos aL Madrid . . . . 48.—
5 vaquillonas flacas aL Madrid . . . . 48.—
1 ternero mamón La Madrid . . . . . 8.—
12 vaquillonas buena carne La Madrid . 76.—
1 vaca carne gorda La Madrid . . . . 100.—
6 vaquilonas flacas La Madrid . . . . 63.—

Salaberry y Beretche—
5 vacas buena carne Entre Ríos . . . 79.50
2 vaquilonas buena carne Entre Ríos . . 68.50
15 vaquillonas buena carne Entre Ríos . 68.—
15 vaquilonas buena carne Entre Ríos . 66.—
15 vaquilonas buena carne Entre Ríos . 68.—
20 vaquilonas buena carne Entre Ríos . 68.—
20 vquillonas buena carne Entre Ríos . . 79.—
5 vacas carne gorda Entre Ríos . . . 95.—
3 vacas carne gorda Entre Ríos . . . 109.—
1 novillo flaco Entre Ríos . . . . . . 86.—
20 novillitos carne gorda Entre Ríos . . 98.—
17 novillitos carne gorda Entre Ríos . . 90.—
2 novilo scarne gorda Entre Ríos . . . 121.—

CASA VACCARO

ESTABLECIDA EN EL AÑO 1885

Para el Cambio General de Moneda y la compra y venta de Acciones y Títulos de renta Nacionales, Provinciales y Extranjeros, es la casa más recomendada de la República.

SEVERO VACCARO

AV. DE MAYO 646 - Buenos Aires

Supervielle y Cía.

BANQUEROS

150, SAN MARTIN, 154

U. T. 6230 y 6231 Av. C. T. 3493 C.

Administración de Propiedades e Hipotecas

Alquilan escritorios de todas dimensiones, comprendiendo en el alquiler luz, calefacción, y distribución de correspondencia, en la Galería General Güemes, Edificio Supervielle y Cía.

12 vacas carne gorda La Pampa . . . . 110.—
14 vacas carne gorda La Pampa 120.50
2 vquilonas carne gorda La Pampa . . . 87.50
16 vacas carne gord La Pampa . . . . 107.—
3 novillitos flacos La Pampa . . . . 51.—
2 vaquilonas carne gorda Lincoln . . . 115.—
1 novillo carne gorda Lincoln . . . . 114.—
8 novillos carne gorda Lincoln . . . . 112.—
15 novillitos carne gorda Lincoln . . . 80.50
2 novilos carne gorda Lincoln . . . . 133.—
4 vacas carne gorda Santa Fe . . . . 90.—
2 vaquilonas buena carn eSanta Fe . . 77.—
5 vaquilonas carne gorda Santa Fe . . 93.—
4 vacas carne gorda Santa Fe . . . . 124.—
9 vaquilonas carne gorda Santa Fe . . 96.—
14 novillos carne gorda Mercedes . . . 136.50
6 novillitos carne gorda Mercedes . . 108.50
4 novilos carne gorda Olavarría . . . 160.—
5 novilos carne gorda Olavarría. . . . 138.50
1 vaca gorda Olavarría . . . . 128.—
14 vacas gordas San Luis . . . . . . 136.—
16 vacs gordas y c. gorda San Lui s. . 124.—
15 vacas mamonas gordas San Luis . . 140.50
14 bueyes gordos San Luis . . . . . . 150.—
12 bueys carne gorda San Luis . . . . 170.—
10 bueyes carne gorda San Luis . . . . 160.—
10 bueyes carne gorda San Luis . . . . 160.—
13 bueyes carne gorda San Luis . . . . 147.—
15 vacas gordas San Luis . . . . . . 136.—
4 novillos carne gorda San Luis . . . 141.—
16 novillos carne gorda San Luis . . . 174.—
18 novilos carne gorda San Luis . . . 182.—
9 novilos carne gorda San Luis 120.50
16 vacas gordas San Luis 136.50
16 vacs gordas San Luis 13450
18 vacas gordas San Luis 131.50
5 vacas carne gorda San Luis . . . . 96.—
25 vacas m. gordas San Lui s. . . . . 137.—
20 vacas carne gorda San Luis . . . . 139.—
9 terneros regulares Olavarrí a. . . . 33.—
2 terneros regulares Alavarría . . . . 66.—
7 terneros regulares Olavarría . . . . 49.—
1 novillito carne gorda Olavarría . . . 111.—
3 vaquillonas carne gorda Olavarría . . 111.—
6 vaquillonas acarne gorda Olavarría . . 86.—
3 vacas carne gorda Olavarría . . . . 107.—
4 novillo scarne gorda Olavarría . . . 118.—
14 vacas carne gorda B. Mitre . . . . 86.—
12 vacas buena carne B. Mitre . . . . 78.—
17 vaquillonas flacas M. Mitre . . . . 56.—
17 vaquillonas flacas B. Mitre 48.50
14 vacas carne gorda Azul 109.50
7 vaquilonas carne gorda Azul 109.50
29 novilos carne gorda Azul . . . . . 137.—
20 novilos carne gorda Villegas . . . . 175.—
37 novillos carne gorda Villegas . . . 109.—
23 novillitos carne gorda Villegas . . . 81.—
10 novilos carne gorda Olavarría . . . 163.—

Thompson y Cía. Enrique A.—
24 novillos carne gorda B. Maiz . . . . 145.—
1 toro carne gorda M. Maiz . . . . . 140.—

Tabacco Hnos y C.—
20 novilos m. gordos Peuyredón . . . . 200.—

Vela Alberto y Pedro—
25 terneros mamones Rauch . . . . . . 36.—
28 terneros mamones Rauch . . . . . 25.—
36 terneros mamones Rauch . . . . . 15.—

Palacios Hnos.—
1 novillo gordo Entre Ríos . . . . . . 150.—
1 toro carne gorda Santa Fe . . . . . 150.—
54 novilos carne gorda Entre Ríos . . . 120.—
16 novillos carne gorda Entre Ríos . . . 110.—
10 vacas carne gorda Santa Fe . . . . 80.—

Unzué Alzaga y C.—
32 novillos carne gorda Entre Ríos . . 130.—
40 novillos carne gorda Entre Ríos . . 115.—
39 novillos carne gorda Pehuajó . . . 115.—

Lizarralde Hnos.—
26 novillos carne gorda Navarro . . . . 157.—

Sansot Beltrán—
42 novillos carne gorda Pampa . . . . 148.—
44 novilos carne gorda Pampa . . . . . 188.—
38 novillos carne gorda Pampa . . . . 207.—
10 terneros regulares Pampa . . . . . 22.—
1 novillo buena carne Pampa . . . . . 80.—
10 vacas buena carne Pampa . . . . . 70.—
8 terneros regulares Pampa . . . . . 45.—
17 terneros regulares Pampa . . . . . 58.—
13 terneros regulares Pampa . . . . . 52.—
31 vaquillonas flacas Pampa . . . . . 68.—
24 novillitos gordos Pampa . . . . . . 130.—

VENTAS DE CERDOS

Bargo, Lascurain y Etchegaray—
42 verdos buenos ergamino el kilo 0.36
15 lechone sespeciales Chacbauco el kilo. . 10.—

Apheca y Cía.—
50 cerdos. esp. T. Lauquen el kilo 0.38

Carrigurry, Casaux y Cía.—
20 cerdos m. esp. Azul. el kilo 0.43

De Lellis y Fagés Hnos.—
18 cerdos especiales Córdoba el kilo 0.39

Lanus e Pedro y Antonio—
20 cerdos esp. 9 de Julio el kilo 0.39
58 cerdos esp. C. Casares íd 0.37
32 cerdos esp. PJehuajó el kilo . . . . . 0.36 1|2

Lalor Juan—
20 cerdos m. esp. Viamonte el kilo 0.43

Lynch y Cía. Leandro—

Lanús Florencio y Alfredo C.—
19 cerdos especiales Toay el kilo 0.41

Mathieu y Cía.—

Méndez Hnos y Cía.—
27 cerdos m. especiales 9 de Julio 0.44
14 cerdos m. especiales 9 de Julio 0.44
40 cerdos especiales 9 de Julio 0.41
10 cerdos especiales Villegas 0.40
10 cerdos especiales Rivadavia 0.40
45 cerdo sespeciales 9 de Julio 0.40
5 cerdos buenos 9 de Julio 0.35
34 cerdos buenos Entre Ríos 0.34
40 cerdos buenos Entra Ríos 0.35
6 cerdos regulares Entre Ríos 0.32

MERCADO DE LANARES TABLADA

Como consecuencia de la fuerte entrada del día, las cotizaciones se realizaron hoy con plaza floja y con baja apreciable en sus precios para todas las categorías de tropas.
Los compradores demostraron poco interés, pues solo operan en forma muy limitada y dentro de un márgen de precios muy moderados, motivo por el cual queda mucha existencia para mañana, que ha sido imposible venderla.
La entrada del día fué de 19.203 animales, habiéndose vendido durante la mañana 12.937 cabezas, repartidas en esta forma:
La Plata Cold Storage 2303, Las Palmas 2232, Compañía Sansinena 2061, La Blanca 1700, Argentino Central 1134, Armour 297, y 3210 para los matarifes locales.
Los precios extremos de la mañana fueron los siguientes:

Capones para frigorífico, desde	$	10.50	a	16.—
Id. para matadero	„	15.50	a	17.50
Ovejas para matadero	„	7.50	a	17.50
Borregos para matadero	„	7.—	a	8.—
Id. para frigorífico	„	9.30	a	11.50
Corderos para matadero	„	—	a	7.50
Capones para invernada	„	7.80	a	10.—

VENTAS DE HOY

Apheca y Cía, Juan—
389 borregos Frigorífico Cereales 10.90
220 borregos Matadero Lonquimay 7.50

Anasagasti Juan—
199 capones Frigorífico Stegman 14.80

Arancet y Cía. Pedro—
132 borregos Frigorífico Anguil 10.20
45 ovejas Matadero Anguil 10.30

Ayaragaray S. y Gowland—
67 capones Frigorífico Laprida 14.20
23 ovejas Matadero Laprida . . . . . . 12.—

Bargo Lascurain y Etchegaray—
230 borregos Pergamino 10.70

Beazley Manuel y Hnd.—
200 capones Frigorífico Emma 12.80
28 ovejas Matadero Emma 17.50
18 ovejas Matadero Emma . . . . . 15.—
550 ovejas Matadero Emma . . . . . 10.—
41 capones Invernar Oriental 7.80
150 ovejas Invernar Oriental 7.50

Calvo Nicolás A.—
132 ovejas Matadero Vedia 11.30

Córdoba e hijo Pedro—
97 borregos Frigorífico Catriló 9.30
12 ovejas Matadero Catriló 10.60

Coop. de Hacendados—
270 capones Frigorífico T. Lauquen 15.20
301 capones Frigorífico T. Lauquen 11.90

Cucullo Felipe L.—
100 borregos Matadero Durañona . . . . . 7.—
50 borregos Matadero Durañona . . . . . 7.—
61 ovejas Matadero 9 de Julio 16.50
20 borregos Frigorífico 9 de Julio 13.20

Delfino Hnos.—
104 capones Frigorífico Cheiforó . . . . . 12.—
10 ovejas Matadero Idem 9.50

De los Santos y C. J. C.—
60 capones Frigorífico Udaquiola 13.30
40 ovejas Matadero Udaquiola 11.60

Dodds y D. D. Ramsay—
100 capones Frigorífico Vivoratá 14.80

Estrugamou Fernando—
51 capones Frigorífico Castelli 13.20
57 ovejas Matadero Castelli 11.80

Klerdy y Cía. Juan—
12 ovejas Matadero Catriló . . . . . . 17.—
113 ovejas Matadero Catriló 14.50
219 corderos Frigorífico Catriló 10.56

Goñi e hijo Ignacio—
144 capones Frigorífico Tandil 14.30
593 borregos Frigorífico Anguil . . . . . 12.—

Henry y Cía. Eugenio—
114 borregos Frigorífico V. Tuerto 9.80
20 borregos Matadero V. Tuerto . . . . . 7.—

Lartigueno A.—
135 capones Frigorífico Sgteman 14.70
15 ovejas Matadero Idem . . . . 12.—

Laler Juan—
215 capones Frigorífico Rauch 14.50
25 ovejas Matadero Catriló . . . . . . 12.—
90 ovejas Matadero Catriló 9.50

Lynch y Cía. Leandro—
10 ovejas Matadero Ranchos 13.50
65 corderos Matadero Ranchos 7.50
82 ovejas Matadero Ranchos 11.40

Leurtet Hnos. y C.—
152 capones Laprida . . . . 13.—
45 capoles 16 de Julio 11.20
49 borregos 16 de Julio 6.90

Lanusse Pedro y Antonio—
176 borregos Frigorífico Pirovano 11.50
64 borregos Frigorífico Pirovano 8.30
68 borregos Matadero Pirovano 7.50
12 borregos Matadero Santa Luisa 7.50
63 capones Frigorífico Santa Luisa . . . . 15.—
94 borregos Frigorífico Santa Luisa 9.70
84 borregos Matadero Santa Luisa 7.90
30 ovejas Matadero Papin 10.50
46 borregos Frigorífico Papin 9.50
10 borregos Matadero Papinn 7.50
200 ovejas Matadero Teppenr 11.90
10 capones Frigorífico Udaquiola . . . . . 15.—
100 ovejas Matadero Udaquiola 11.50
26 ovejas Matadero Hidalgo 13.20
201 borregos Frigorífico Hidalgo 9.50
125 borregos Frigorífico Hidalgo 9.80
114 borregos Frigorífico América 9.80
165 borregos Matadero América 7.40

Lanús Florencio y Ado. E.—
622 borregos Frigorífico Lonquimay 10.50
13 capones Frigorífico Lonquimay 11.50
18 ovejas Matadero Lonquimay 14.60
124 borregos Frigorífico Macachin . . . . . 9.—
290 borregos Frigorífico Murature . . . . . 12.—
98 borregos Frigorífico Murature . . . . . 11.—

Mihura Hnos.—
180 ovejas Matadero E. Ríos . . . . . . 8.—

Mathieu y C.—
11 capones Frigorificvo Las Hermanas . . . 12.80
105 boregos Frigorífico Idem 8.70
148 borregos Frigorífico T. Lauquen . . . . 9.—
23 borregos Matadero T. Lauquen 6.50

Otaegui y Cía. M.—
321 borregos Frigorífico M. Cane 9.30
11 borregos Matadero Idem . . . . . . 7.—

Ojám y Cía. Francisco—
21 capones Matadero Udaquiola 16.60
48 capones Frigorífico UdUaquiola 14.80

Palacios Hnos.—
150 ovejas Matadero M. Cazón 12.20
77 boregos Frigorífico Treboiares . . . . 10.—

Roodger y C. Gmo. H.—
165 borregos Matadero Alegre 7.40
15 borregos Matadero Alegre 7.40

Serantes Calme y Cía.—
31 capones Frigorífico M. Cane 12.50
24 borregods Frigorífico M. Cane 10.50
50 ovejas Matadero M. Cane 10.40

Salaberry y Bercetche—
140 capones Frigorífico C. Vidal 13.80
40 capones Matadero C. Vidal 17.30
93 capones Frigorífico Udaquiola 12.60
255 borregos Frigorífico Relmo 10.10
320 capones Frigorífico Armas 13.70
99 borregos Matadero Roberto . . . . . 7.—
177 capones Matadero La Dulce 8.90
80 capones Matadero La Dulce 8.30
150 ovejas aMtadero aL Dulce 9.40
24 capones Invernar La Dulce . . . . . 10.—

Sansot Beltrán—
10 capones Frigorífico Lonquimay 10.50
167 boregos Frigorífico Lonquimay . . . . 10.—
40 borregos Matadero Lonquimay 7.80
115 borregos Frigorífico Lonquimay . . . . 10.—
263 borregos Frigorífico Lonquimay . . . . 9.—
71 borregos Matadero Lonquimay 7.30
10 boregos Matadero Lonquimay 6.50
150 borregos Frigorífico Anguil . . . . . 10.—
65 boregos Matadero Anguil . . . . . . 8.—

Sivon y Bado—
125 borregos Frigorífico Atrenco 9.50

Velaz y Cía. Angel—
40 sapones Frigorífico S. Mauricio . . . . 15.—
120 capones Frigorífico San Mauricio . . . 14.—
74 ovejas Matadero Peña 13.50

REMATES DE ESTA NOCHE Y MAÑANA

Judiciales. — Inmuebles

Chacra en Necochea. 213,113 m. c. Base, $ 8.536.52. Mañana, a las 2.30 p. m. — Juan A. Martínez.

—Lote de terreno en Mar del Plata. Base, $ 12 el metro. Mañana, a las 4 p. m. — Jorge N. Williams.

—Campo en Mendoza. 10.060 hectáreas. Base, $ 296.045. Mañana, a las 3 p. m. — Giménez Zapiola, Panelo y Cía.

—Campo en Roque Pérez. 449 hectáreas. Base, $ 62.27 cada una o sean $ 28.000 m|n. Mañana, a las 3 p. m. — Los mismos.

—Dos propiedades con un salón para negocio en Mar del Plata. Base, $ 8.666. Mañana, a las 4 p. m. — Jorge N. Williams.

—Estancia en la Pampa central. 5.040 hectáreas. Base, $ 93.866. Mañana, a las 3 p. m. — Casal Hermanos.

Particulares. — Inmuebles

Dos quintas en Ramón Santamarina. 3 hectáreas, 96 áreas y 5 hectáreas 19 áreas, respectivamente. Bases, $ 2.000 y 2.500 m|n.. Mañana, a las 3 p. m. — Juan A. Martínez.

Banco Hipotecario Nacional

CAPITAL

Establecimiento de campo en General Lavalle. 3.618 hectáreas. Hipoteca orig., $ 200.000. Base, $ 203.000. Mañana, a las 2 p. m.

SUCURSAL CORDOBA

Establecimiento de campo en Chuña Cuasi. 3.750 hectáreas. Préstamo, $ 33.000. Base, pesos 34.500. Mañana, a las 2 p. m.

Haciendas

1.500 vacunos y 2.000 lanares en Coronel Dorrego. Mañana, a las 2 p. m. — Consignatarios Unidos.

—15 carneros y 25 borregos Lincoln. Mañana, a las 3 p. m. — A. Bullrich y Cía.

—4.000 novillos y vacas en Pehuajó. Mañana, a la 1.30 p. m. — Rodolfo Guillón y Cía.

—228 ovejas Romney y 120 Lincoln. Mañana, a las 9 a. m. — José M. de Yriondo y Cía.

—Feria de lanares. Mañana, a las 3 p. m. — Casares Hermanos y Diehl.

—600 novillos, 300 lanares y 30 yeguarizos en 25 de mayo. Mañana, a la 1.30 p. m. — Juan Otharau.

—8.500 vacunos en Suipacha. Mañana, a las 2 p. m. — Bernardo M. Calderón.

—105 yeguas con 14 potrillos y un padrillo. En Laboulaye. Mañana, a las 3 p. m. — Bazzano y Simionati.

—216 vacunos en Castilla. Mañana, a las 2 p. m. — R. Etchart y M. Oscunepe.

—82 caballos y yeguas. Mañana, a las 2 p. m. — Manuel C. Caul.

Muebles

Juegos de comedor, dormitorios, sala, vestíbulo, etc. Hoy, a las 8.30 de la noche. — M. Villar Sáenz Peña y Vidal.

—Pianos, arañas eléctricas, cuadros y otros. Hoy, a las 4.30 p. m. — Brou y Larguía.

—Mostradores, arañas, vidrieras de cedro, etc. Mañana, a la 1 p. m. — C. Vilches y Cía.

—Juegos de dormitorio, comedor, etc. Mañana, a las 2 p. m. — F. P. Bollini y Cía.

—Muebles sueltos y usados. Hoy, a las 8.30 p. m. — Carlos Espejo y Cía.

—Moblaje completo. Hoy, a las 8.30 p. m. — J. S. Segret y Cía.

Artículos generales

Comestibles, bebidas y ferretería. Mañana, a la 1.30 de la tarde. — Ayerza, Cullen y Seoane.

—Treinta cochecitos cunas para niños, con llantas de goma. Mañana, a las 3 de la tarde. — Los mismos.

—Existencias del restaurant Colón. Hoy, a las 8 p. m. — F. Miguens Rey.

—Tienda y mercería. Mañana, a las 2 de la tarde. — Carlos E. Simoes.

—Existencias de librería. Mañana, a la 1 p. m. — José Balocchio.

ADUANA

EXPORTACION DE FRUTOS DEL PAIS

Se han exportado en el día de ayer por el puerto de la Capital, los siguientes productos:

Para Liverpool: 11.637 cuartos vacunos congelados con 965.056 kilos; 3197 reses carneros congelados con 98.480 kilos; 63 fardos lana con 28.073 kilos y 30.037 kilos de huesos; 16.333 cueros vacunos salados con 496.160 kilos.

Para Génova: 500 fardos lana con 123.000 kilos y 30 fardos vejigas secas con 30.000 kilos; 12.669 bolsas trigo con 829.669 kilos.

Para Nueva York: 3989 fardos lana con 1.433.147 kilos; 5060 cueros vacunos secos con 58.481 kilos; 20.753 cueros vacunos salados con 517.437 kilos; 3984 bolsas casarina con 264.961 kilos.

Para Burdeos: 4000 bolsas maíz con 270.000 kilos; 3800 bolsas avena con 240.000 kilos; 4958 bolsas trigo con 327.925 kilos.

Para San Vicente a órdenes: 10.000 bolsas maíz con 600.000 kilos; 21.689 bolsas lino con 1.399.640 kilos; 3.937.624 kilos de trigo a granel.

Para Filadelfia: 119.076 kilos de huesos.

Para Salto: 200 bolsas harina con 18.000 kilos; 150 bolsas papas con 9000 kilos.

Para Montevideo: 19 caballos en pie.

MARÍTIMAS

Marea y viento

Desde las 6 hasta las 9 a. m. de hoy, según el semáforo del Riachuelo:

6 a. m., 20 pies 4 pulgadas; viento E.
7 a. m., 20 pies; viento E.
8 a. m., 19 pies 8 pulgadas; viento E.
9 a. m., 19 pies 8 pulgadas; viento E.
5 pies más en el Canal Norte.

Vapores esperados

Vapor italiano Indiana, de Génova, en la dársena norte, con pasajeros, correspondencia y carga general, entró a las 6 a. m.

Id. inglés Quarrydeme, de Montevideo, en el dique 2, en lastre.

Id. id. Don Benito, de Cardiff, en la dársena sud, con carbón.

Mañana: vapor norteamericano Croftton Hall, de Nueva York, en la dársena norte, con pasajeros y carga general.

Id. inglés Hostilius, de Liverpool, en el dique 2, con carga general.

Id. id. Harmodius, de Liverpool, en el dique 2, con carga general.

Id. norteamericano Saranacca, de Río de Janeiro, en el dique 2, en lastre.

Vapores a salir

Vapor italiano Garibaldi, de la dársena norte para Génova, con pasajeros, correspondencia y carga; salió a las 11 a. m.

Id. id. Vittorio, de la dársena norte para Génova, con frutos.

Id. nacional Roma, de la dársena sud para Puerto Madryn, con pasajeros y carga.

Barca italiana Ascensione, del dique 3 para la rada, con frutos.

Vapor inglés Highland Prince, del dock sud para Rosario, con carga.

Id. id. Burgundi, del dock sud para Rosario, con carga.

Id. id. Manchester City, del dock sud para La Plata, a cargar.

Id. id. Honorius, del dique 2 para Nueva York, con frutos.

Id. id. Kalimba, de la dársena Norte para San Vicente, a órdenes, con frutos.

Del puerto de La Plata: vapor inglés Highland Pride, para Londres, con pasajeros y carga.

Id. id. El Paraguayo, para Liverpool, con pasajeros y carga.

Mañana: vapor español Infanta Isabel, de la dársena norte, con pasajeros, correspondencia y carga general.

Id. inglés Vestris, de La Plata para Nueva York, con pasajeros, correspóndencia y carga general.

Vapores de los ríos

Llegaron: Ciudad de Buenos Aires y Cabo Corrientes, de Montevideo, y Berna, de Asunción y escalas.

Salen: Luna, para Carmelo; Golondrina, para Gualeguaychú; Ciudad de Buenos Aires, a las 10.30 p. m. y Cabo Corrientes, a las 11 p. m., para Montevideo.

Mañana saldrá para Asunción y escalas el vapor Lambaré, y para Posadas y escalas, el vapor Dolores Barthe.

Línea de la costa sud

Roma, salió hoy de la dársena sud para Puerto Madryn.

Asturiano, saldrá el 19 de la dársena sud para Punta Arenas y escalas.

Presidente Quintana, saldrá el 24 de la dársena sud para Caleta Oliva.

Madrid, saldrá el 25 de la dársena sud para Puerto Madryn.

Quebracho Argentino, saldrá hoy de la dársena sud para Bahía Blanca.

Unión, de ésta para Patagones, salió ayer de Bahía Blanca.

Argentino, de Punta Arenas para ésta, saldrá hoy de San Julián.

Presidente Mitre, de Río Gallegos para ésta, llegó hoy a Comodoro Rivadavia.

Línea del Brasil

Novillo, de Paranaguá para ésta, llegó hoy a Montevideo; es esperado el sábado en ésta.

Toro, salió ayer de Porto Alegre para ésta.

Juanita, salió ayer de Porto Alegre para ésta.

Pomona, llegó ayer a ésta procedente de San Francisco.

Ternero, saldrá mañana del dique 4 para Río de Janeiro.

Vaquillona, llegó ayer a Paranaguá para cargar yerba para ésta.

Dálmata, saldrá el 19 de Paranaguá para ésta.

Vapores en viaje

Inglés Demerara, salió el 31 de enero de La Plata para Liverpool.

Id. Amazon, de Liverpool para ésta, salió el 4 de Lisboa, a las 6 p. m.

Id. Darro, de Liverpool para ésta, salió el 10 a las 6 p. m. de Lisboa.

Id. Deseado, de Liverpool para ésta, salió el 2 de Lisboa.

Id. Orita, de Liverpool para Montevideo y Pacífico, salió el 3 de Lisboa; saldrá de Montevideo el 21.

Id. Araguaya, procedente de ésta llegó el 9 a Liverpool, sin novedad.

Id. Oronsa, de Pacífico para Liverpool, salió el 6 de Montevideo.

Id. Victoria, de Liverpool para el Pacífico salió el 5 de Punta Arenas y de Valparaíso debe haber salido el 14.

Id. Byron, salió el 3 de ésta para Nueva York.

Id. Vasari, saldrá el 19 de Nueva York para ésta.

Id. Highland Piper, llegó el 13 a Londres procedente de La Plata.

Id. Highland Rover, salió el 25 de enero de La Plata para Londres.

Id. Highland Pride, sálió hoy de La Plata para Londres.

Id. Highland Scott, salió el 8 de La Plata para Londres.

Id. Highland Loch, de Londres para ésta, salió el 2 de La Coruña.

Id. Vauban, salió el 5 de Nueva York para ésta.

Id. Verdi, procedente de La Plata llegó el 14 a Nueva York, sin novedad.

Id. Vestris, saldrá mañana de La Plata para Nueva York.

Id. California, procedente del Pacífico llegó el 6 a Liverpool, sin novedad.

Id. Highland Gleen, salió el 11 de Londres para ésta.

Id. Magallan, salió el día 4 de Coronel para Liverpool; hará escalas en Punta Arenas y Montevideo.

Id. El Paraguayo, saldrá hoy de La Plata para Londres.

Id. Highland Laddie, salió el 3 de Londres para ésta.

Id. Highland Glen, salió el 10 de Londres para ésta.

Id. Highland Corrie, saldrá el 17 de Londres para ésta.

Holandés Frisia, de ésta para Amsterdam, salió el 13 de Lisboa.

Id. Hollandia, saldrá hoy de Amsterdam para ésta.

Id. Gelria, salió el 9 por la mañana de Lisboa en viaje de Amsterdam para ésta.

Id. Tubantia, de ésta para Amsterdam, pasó el 14 por Fernando Noronha.

Id. Drechterland, salió el 1.o de Amsterdam para ésta.

Id. Zeelandia, saldrá el 18 de ésta para Amsterdam.

Francés Provence, de Marsella para ésta, salió el 3 de Dakar.

Id. Sequana, de Burdeos para ésta, salió el 9 de Lisboa.

Id. Flandre, de Burdeos para ésta, salió el 10 de Lisboa.

Id. Pampa, salió el 10 de Marsella para ésta.

Id. Garonna, de ésta para Europa, salió el 13 de Montevideo.

Id. Samara, de ésta para Burdeos, salió el 10 de Río de Janeiro.

Id. Liger, de ésta llegó el 8 a Burdeos, sin novedad.

Id. Mont Cenis, de Marsella para ésta, salió el 30 de Dakar.

Español Infanta Isabel, saldrá mañana de ésta para Barcelona.

Id. Catalina, llegó el 14 a ésta procedente de Barcelona.

Id. León XIII, de ésta para Bilbao, salió el 13 de Montevideo.

Id. P. de Satrústegui, de Bilbao para ésta, debe salir hoy de Lisboa.

Id. Reina Victoria Eugenia, de ésta para Barcelona, pasó el 10 a la 1 p. m. por el Ecuador.

Id. Infanta Isabel de Borbón, de Barcelona para ésta, salió de Tenerife el 9 a las 6 p. m.

Italiano Garibaldi, salió hoy de ésta para Génova.

Id. Tomaso di Savoia, salió el 15 de Génova para ésta.

Id. Principe di Udine, de ésta para Génova, salió el 9, a las 8 p. m., de Santos.

Id. nacional Moinho Fluminense, de ésta parr Francia, salió el 13 de Río de Janeiro.

Italiano Indiana, procedente de Génova llegará hoy a ésta.

Holandés Gooiland, salió el 14 de Amsterdam para ésta.

Norteamercano Crofton-Hall, de Nueva York para ésta, llegará hoy a Montevideo.

Italiano Cavour, salió el 14 de Génova para ésta.

Entradas y salidas de buques de Ultramar, habidas en el puerto de la Capital, desde las 8 a. m. de ayer, hasta las 8 a. m. de hoy.

Entradas: barca nacional Tijuca, vapor inglés Mantmoor, id. id. Glenvick, id. id. Voltaire, id. italiano Indiana.

Salidas: vapor belga Barón Baeyans, id. inglés Kildale, id. id. Highland Pride, barca uruguaya Mashona, vapor griego Aspassia, id. belga Presidente Bunge.

Movimiento habido en el puerto de la capital en el día de ayer

Descargaron en dársenas y diques, 13 vapores; Riachuelo, 15 vapores.

Cargaron en dársenas y diques, 21 vapores; Riachuelo, 6 vapores.

Giros otorgados

Indiana, dársena norte, sección 7.a, a descargar, por 8 días.

Borborema, dique 3, sección 5.a, a descargar, por 4 días.

P. Ingeborg, dique 3, sección 2.a, a descargar, por 12 días.

Tijuca, dock sud, a embarcar.

Rocha, dique 1, parte Este, sitio del Mashona.

C. Corrientes, dique 1, sección Oeste, a descargar, por 3 días.

Spangereid, dique 2, elevadores, a cargar, por 6 días.

Raphael, dársena norte, sección 6.a, a embarcar, por 4 días.

Rhine, dock sud, a embarcar.

Mary e Palmer, Boca, vuelta de Rocha, a embarcar.

Don Benito, dársena sud, parte Este, a descargar.

—

Vapores correos a salir

Hoy: vapor italiano Garibaldi, llevará correspondencia para Brasil, Senegal e Italia, hasta las 8 a. m., sin alcance.

Mañana: vapor inglés Vestris, llevará correspondencia para Brasil, Barbados, Méjico, Cuba, Japón, Centro y Norte América, franqueo simple hasta las 8 a. m. y con alcance hasta las 4 p. m.

Mañana: vapor español Infanta Isabel, llevará correspondencia para Brasil, Australia, Nueva Zelandia, Sud Africa, Canarias, Bélgica, Francia, Gran Bretaña, Suiza, Italia, Grecia, Egipto, Portugal y España; alcance en el puerto hasta las 8 a. m.

La correspondencia para Alemania, Austria Hungría, Bulgaria y Turquía se despachará el día 18 por el vapor holandés Zeelandia.

Vapores correos a llegar

Mañana: vapor español Infanta Isabel de Borbón, distribuirá correspondencia de Europa y Brasil hasta el 25 de enero.

El Indiana

Entró esta mañana a las 6, este paquete italiano a la Dársena Norte, procedente de Génova con 40 pasajeros de cámara, 150 de tercera y 3600 toneladas de carga general.

El Garibaldi

Este paquete italiano salió hoy a las 11 a. m. de la Darsena Norte, para Génova con pasajeros, correspondencia y carga.

Además como ya lo anunciamos, conduce unos 300 reservistas italianos.

Prácticos de turno para los vapores de salida

Del puerto: 33 Salvador D'Antoni, 34 Jorge Bakmay, 35 Miguel Siludaski, 36 Miguel Seferovich, 37 Melchor Domonkovich, 38 Vicente Damianich, 39 Salvador Frasone, 40 Joaquín Fabiano, 1 Santiago Fritti, 2 Miguel Guoyden, 3 José Valenziano, 4 Cristóbal Grubisich, 5 Nicolás Guoyden.

De los ríos: 5 Agustín Ramagnino, 6 Victorio Colonna, 7 Antonio Seghighi, 9 Juan Medanich, 12 Manuel Cortonan, 14 Pedro Lanzone, 15 Francisco Boero.

Manifiestos

El vapor italiano Rosalba, llegado procedente de Génova, trae la siguiente carga para ésta plaza:

De Génova: 1.000 cajones vermouth para Mignaquy y Cía.; 71 cajones mercaderías varias para B. D. Arzeno y Sía.; 10 cajones cigarros para M. y Sasso; 1.362 bultos piedras para E. Pienello; 1.343 cajones agua mineral para José Peretti; 25 cajones pescado salado para Bernasconi y Cía.; 587 id. para A. Canepa y Cía.; 37 cajones conductores eléctricos para varios; 11 bultos madera para bastones para Pupin y Joaquín; 3.500 cajones Fernett Branca para Hofer y Cía.; 14 barriles vino y 42 cajones conservas para Gath y Chaves; 28 cajones papel y otros artículos para Compañía General de Fósforos; 66 cajones tierra colorada para J. Mampoy; 1.125 lios cajones velas para Fábrica de Velas; 19 cajones partes máquinas para C. y Lasalle; 40 fardos cartón para Bally Ltda.; 21 bultos maquinarias para Sociedad Anónima Técnica y Comercial; 100 cajones medicamentos para O. Mónaco; 43 cajones papel para varios; 48 fardos papel para Casa de Moneda; 19 cajones cigarros para la Importadora Patagonia; 14 bultos palas para Benito Ros y Cía.; 125 lios cajones velas para José Boyhone y Hermanos; 1.786 sacos azufre para Abone y Cía.; 81 cajones pábilo para varios; 1.000 cajones vermouth para Queirolo Hermanos y Cía.; 64 cajones papel y sobres para Colombatti y Cía.; 11 fardos mercaderías para G. Levis; 17 cajones mármol trabajado para F. H. Humbert; 4 barriles ácido para F. Allmondo y Cía.; 10 cajones pañuelos y toallas para Sociedad Americana; 50 bultos artículos ferretería para J. y J. Drysdale y Cía.; 15 cajones artículos ferretería para Dellazoppa Ltda.; 21 cajones papel para M. Bonhome; 21 bultos artículos ferretería para M. Montemayor y Cía.; 11 bultos artículos ferretería para Dellazoppa Ltda.; 80 medias bordalesas vino para Dodero Hermanos; 155 cajones papel para varios; 61 cajones rótulos de papel para F. Bonduel y Cía.; 1.949 sacos arroz para A. y Almidonera; 100 cajones Fernett Branca para Mihanovich Ltda.; 240 cajones cigarros toscanos para Bunge y Born; 240 bultos varios para varios; 2.406 fardos, cajones y rollos de tela y cabo; 5.273 bultos mármol; 934 cajones aceite, 324 cajones hilo de algodón, 713 cajones tejidos para varios

AVISOS VARIOS

TALLER DE PINTURAS
DE JUAN J. GUERRA
PRESUPUESTOS GRATIS
CIUDAD O CAMPAÑA
SAN SALVADOR 3869

DIRECCION PATENTES DE INVENCION Y MARCAS DE FABRICA, DE COMERCIO Y DE AGRICULTURA.

Marcas solicitadas el 15 de febrero de 1916

51586
Paris

51587

51588
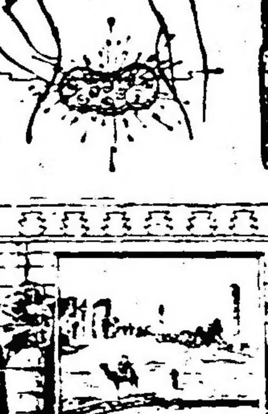

51589

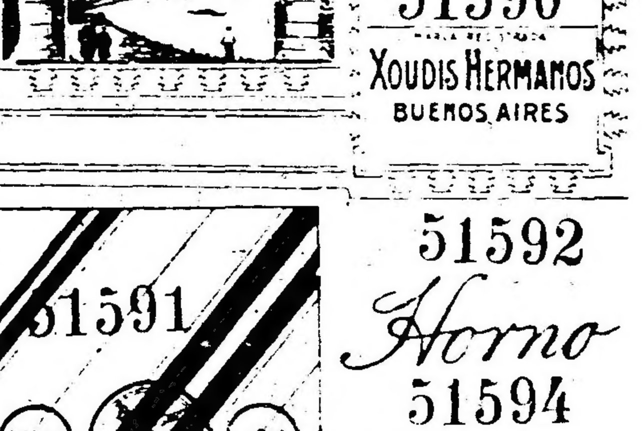

51592
Horno
51594
HERGOL

51593

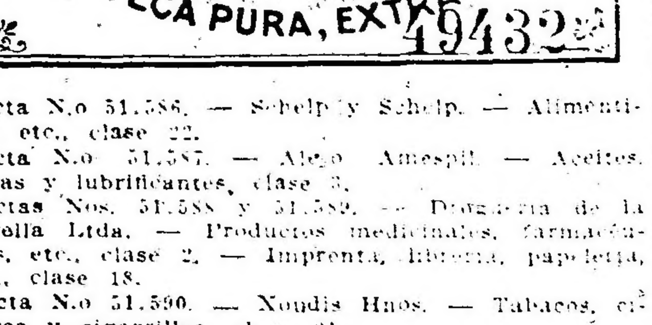

Acta N.o 51.586. — Schelp y Schelp. — Alimenticios, etc., clase 22.

Acta N.o 51.587. — Alejo Amespil. — Aceites, grasas y lubrificantes, clase 3.

Actas Nos. 51.588 y 51.589. — Droguería de la Estrella Ltda. — Productos medicinales, farmacéuticos, etc., clase 2. — Imprenta, librería, papelería, etc., clase 18.

Acta N.o 51.590. — Xoudis Hnos. — Tabacos, cigarros y cigarrillos, clase 21.

Acta N.o 51.591. — Martínez, Barca y Cía. — Alimenticios, etc., clase 22.

Acta N.o 51.592. — Evandro Servici. — Ladrillos, bloques, etc., clase 3.

Acta N.o 51.593. — Gresham Life Assurance Society Ltd. — Impresos, clase 18.

Acta N.o 51.594. — Pedro Bars Evrat. — Productos medicinales, farmacéuticos, etc., clase 2.

Acta N.o 49.432 (modificación). — Víctor Jacobsen. — Productos de lechería, clase 22.

OBLIGADO & Cía.

Agentes de Patentes y Marcas — B. Mitre 315

ESPECTACULOS

TEATROS

SAN MARTIN. — ESMERALDA 257. — Compañía argentina de ópera. La primera formada a base de elementos nacionales. — Maestros directores y concertadores: Cav. Armando Galleani y Francisco Rando. — Hoy presentación de la señorita Rosina Tasso, con la ópera en cuatro actos LA BOHEME. — Platea, 2.50 $.

COMEDIA. — C. PELLEGRINI 248. — Compañía de zarzuela dirigida por Miguel Lamas. — Hoy a las 6 p. m.: LA CASA DE QUIROS. — A las 8.45: LA CORTE DE FARAON, LA CASA DE QUIROS, estreno EL PAIS DE LAS HADAS. — Platea, 1 $ por sección.

Mañana estreno: EL TIRANO. El lunes estreno de la fantasía: DEL OLIMPO A BUENOS AIRES O LA CRISIS DEL AMOR.

APOLO. — CORRIENTES 1386. — Compañía de zarzuela española Montero-Gallego. — Primer actor y director Eliseo San Juan. — Maestro concertador y director de orquesta, Felipe Torres. — Hoy: FRANCOS, LIRAS Y ESTERLINAS, debuto del barítono Adelino Groti con MOLINOS DE VIENTO, ALMA DE DIOS. — Platea, 0.60 $ por sección.

MARCONI. — RIVADAVIA 2330. — Compañía española de operetas y zarzuelas Aida Arce. — Maestros directores: Samuel Arce y Carlos Pibernat. — Hoy la opereta en tres actos LA SEÑORITA TRALALA. — Platea, 1.50 $.

NACIONAL. — CORRIENTES 960. — Compañía de variedades, cinematógrafo y grandes atracciones, tomando parte el dúo Melany, Sant'Elia, Margarita Scotti. Sección vermouth a las 6 p. m. Noche primera sección, a las 9.

AVENIDA. — AVENIDA DE MAYO 1222. — Compañía española de zarzuela. — Director artístico Manuel F. Palomero. Primer actor, Miguel Ligero. — Director de orquesta Felipe Torres. — Hoy MOLINOS DE VIENTO, LA GATITA BLANCA, EL GENERAL GUEVARA. — Platea, 1 $ por sección.

NUEVO. — CORRIENTES 1528. — Compañía cómica nacional y de variedades. Primer actor cómico, Enrique Muiño. Primera actriz de carácter, Aurelia Ferrer. — Maestro director de orquesta, Antonio Lozzi. — Espectáculo por secciones. — Hoy LAS PROVINCIANAS, AVISOS PEDIDOS y bailes por La Criollita, DON QUIJOTE DE GANGA, EL BUEN LADRON y bailes por La Criollita. — Platea, 0.80 $ la sección.

MAYO. — AVENIDA DE MAYO Y LIMA. — Compañía de variedades. Espectáculo por secciones especial para familias. — Hoy dos funciones. — Tarde: La Covanita, Ramasiglia, The Rukolins, La Gazela, La Sevillita, Richiardi, Los Fresquet, Mirko, Corona. — Platea, sección sencilla, 0.20 $; doble, 0.40 $. —Noche: La Walli, Ramasiglia, Richiardi, La Covanita, La Gazela, Corona, Los Fresquet, La Sevillita, Corona, La Covanita, Mirko, The Rukolins. — Platea: sección sencilla, 0.20 $; doble, 0.40 $.

BUENOS AIRES. — CANGALLO 1042. — Espectáculo de biógrafo y variedades, con los artistas Trío Esteles, Darwin, Trío Pastor, Henry, Los Gallos, Petit Palitos, María Torrens. Secciones desde 1 $ por la tarde y noche por la noche.

BATTAGLIA. — (ANTES NACIONAL NORTE) — Santa Fe 1870. — Compañía cómico-dramática nacional dirigida por el primer actor José Gómez, en la que figura la primera actriz característica Herminia Mancini. Primera actriz, Matilde Rivera. — Hoy: EL ANZUELO, EL NOVIO DE MAMA. — Platea, 1 $.

VARIEDADES. — PLAZA CONSTITUCION. — Compañía criolla de atracciones y variedades Reynaldi-Benejio. — Hoy: Variado programa. Debuto del trío Mignon. El drama CORAZON. — Platea, 1 $.

VARIEDADES Y CIRCOS

CASINO. — MAIPU 326. — Compañía de variedades y atracciones. — Hoy: Variado programa. Exito del cuarteto bailable Molasso y de la pantomima LA PETITE GOSSE. — Entrada general 1 $.

ROYAL THEATRE. — CORRIENTES 821. — Gran compañía nacional de revistas y operetas. — Hoy A PESO EL CUBIERTO, LA HORA DEL TE, LA REINA PAPA. — Platea, 1 $.

PARQUE JAPONES. — CALLAO Y PASEO DE JULIO. — Diversiones al aire libre. Teatro Infantil. Atracciones mecánicas. Ferrocarril eléctrico, El Bobby, Water-Chute, Las Olas, Rueda gigante, Canal misterioso, Aeroplano, Exhibición de niños, Los Himalayas, Bandas de música. Domingos y días feriados, tarde y noche, fuegos artificiales. — Entrada días hábiles, tarde, una persona mayor con cuatro niños, 1 $. — Noche y domingos, tarde 1 $; niños 0.20 $.

CIRCO ANSELMI. — LAVALLE Y LARREA. — Compañía acrobática y de clowns ecuestres. — Próximamente debuto de la nueva compañía.

SKATING RINK L'AIGLON. — FLORIDA 161. — Patinaje sobre ruedas. Tres secciones diarias: mañana, tarde y noche. Gran banda.

FRONTON BUENOS AIRES. CORDOBA 1134. — Mañana a las 9.15 p. m.: dos partidos de pelota a cesta. El primero a [illegible] tantos, [illegible] Hermanos [illegible] Martín y Eguía.

OPERA. — CORRIENTES 860. — CARNAVAL DE 1916. — Seis bailes de máscaras y particulares las noches del 4, 5, 6, 7, 11 y 12 de marzo. — Abonos bajos y balcón, [illegible] palcos, [illegible] cuarta galería, [illegible]. Abono a los seis bailes. Secretaría del teatro, Suipacha 33, [illegible] 10 a 12 a. m. y de 3 a 5 p. m.

COLISEO. — CARNAVAL DE 1916. — EMPRESA J. Salvucci. — Abono a los seis bailes de máscaras que se realizarán en las noches del 4, 5, 6, 7, 11 y 12 de marzo. Palcos bajos y balcones, [illegible] altos, [illegible]. Abono en la secretaría del teatro, de [illegible] p. m. todos los días.

POLITEAMA ARGENTINO. — CORRIENTES 1490. — Carnaval de 1916. — Seis bailes de máscaras y particular, en las noches del 4, 5, 6, 7, 11 y 12 de marzo. Orquesta típica nacional. Concurso de premios. Abono por los seis bailes: palcos bajos y balcón, [illegible] palcos altos, 40 $.

SAN MARTIN. — ESMERALDA 257. — CARNAVAL de 1916. — Seis bailes de máscaras y particulares en las noches del 4, 5, 6, 7, 11 y 12 de marzo. Precios populares.

CASINO. — MAIPU 326. — CARNAVAL DE 1916. — Seis bailes de máscaras y particulares en las noches del 4, 5, 6, 7, 11 y 12 de marzo. Orquesta de 50 profesores. — Entrada para caballeros, 1 $. Señoras gratis. — Queda abierto el abono para seis bailes en la boletería del Casino.

CINEMATOGRAFOS

PALACE THEATRE. — CORRIENTES 757. — Hoy función tarde y noche: De [illegible].

SELECT. — SUIPACHA 482. — Hoy función tarde y noche: La caja negra, Mañana: [illegible].

EMPIRE THEATRE. — CORRIENTES Y MAIPU. — Hoy función tarde y noche: Variado programa con estrenos.

CINE OPERA. — CORRIENTES 844. — Hoy función tarde y noche: Variado programa con estrenos.

SPLENDID THEATRE. — SANTA FE 1848. — Hoy función tarde y noche: La espada de Damocles, Paulina y su suegra.

LAVALLE. — LAVALLE 921. — Hoy función tarde y noche: La reina madre en 24 partes.

ELECTRIC PALACE. — LAVALLE 836. — Hoy función tarde y noche: Variado programa con novedades.

PETIT PALACE. — LIBERTAD 876. — Hoy función tarde y noche: Variado programa con estrenos.

SMART PALACE. — CORRIENTES 1279-1283. — Hoy función tarde y noche: La caja negra, Los dos sargentos.

IMPERIAL. — CANGALLO Y ESMERALDA. — Hoy: Los cuentos baturros y otros estrenos. — Mañana, un estreno de Carlitos.

EXCELSIOR. — CORRIENTES 3235. — Hoy función tarde y noche: Variado programa con estrenos.

CRYSTAL PALACE. — CORRIENTES 1554. — Hoy función tarde y noche: Ocho millones de dólares, Oberdam.

MIGNON PALACE. — JURAMENTO 2431. — Hoy función tarde y noche: Discípulo de Platón, Brazo de la justicia.

THE AMERICAN PALACE. — CORDOBA Y CALLAO. — Hoy función tarde y noche: Sangre azul, El médico de servicio.

BIJOU SALON. — PUEYRREDON 965. — Hoy función tarde y noche: La mujer del atleta, Esta el crimen.

DON JUAN DE GARAY. — GARAY 2467. — Hoy función tarde y noche: Los hermanos corsos.

DE LAS FAMILIAS. — CABILDO Y F. LACROZE. Hoy función tarde y noche: Variado programa con estrenos.

ESLAVA. — SUIPACHA 464. — HOY FUNCION tarde y noche: Misterio de María, Pasa el amor.

PETIT COLON. — CORDOBA 2930. — HOY FUNCION tarde y noche: Variado programa con estrenos.

CINE SALON PARIS. — IRIGOYEN 1374. — Espectáculos escogidos para familias. — Todos los días grandes estrenos.

GRAN SALON ALMAGRO. — RIVADAVIA 3386. — Hoy función tarde y noche: Variado programa con estrenos.

Adolfo Bullrich y Cía.

Sucursales y remates-ferias de haciendas periódicos en Bahía Blanca, Azul, Chascomús, 30 de Agosto, Necochea, Coronel Suárez, Utracán, Quequén y De Bary.

LIQUIDACION DE LA ALICIA. — 200 vacas Durham de pedigree, puras por cruzamiento y lecheras, 15 toros Durham de pedigree y puros por cruza; 600 ovejas Lincoln de pedigree y 20 caballos de trabajo, por liquidación de la cabaña Alicia, en Lezama, ferrocarril Sur, del señor Federico Miller.

El martes 22 de febrero, a las 11 de la mañana, en las instalaciones de Lezama, cedidas galantemente por los señores Salaberry y Bercetche.

Oportunamente detalles completos. — Adolfo Bullrich y Cía. 301 v. feb. 21

HACIENDAS EN CHASCOMUS. — 710. remate-feria de haciendas generales en Chascomús, ferrocarril Sur, en nuestras instalaciones.

El lunes 21 de febrero, a las 12 m., con las haciendas a la vista y en lotes apropiados, de acuerdo con el detalle que haremos conocer oportunamente.

Pedidos de local y otros informes en nuestra casa, Florida 269 y 273, Buenos Aires, o a nuestro representante en Chascomús señor Guillermo Mc. Innes.

Comisión, 2 por ciento al comprador y 2 por ciento al vendedor en haciendas generales y 3 por ciento de cada parte en reproductores y yeguarizos. — Adolfo Bullrich y Ca. 302 v feb.19

LINCOLN DE PEARS.—UN BUEN LOTE DE 27 carneros Lincoln, criados e importados por el señor A. T. Pears, se rematarán

El viernes 18 de febrero, a las 3 de la tarde, en nuestro patio, San Martín 254. Comisión a cargo de los compradores. — Adolfo Bullrich y Cía. 310-v-17 feb.

LINCOLN DE MILLER. — UN BUEN LOTE de 15 carneros y 25 borregos Lincoln, seleccionados en afamadas cabañas inglesas e importados por el señor Federico Miller, se rematará

El jueves 17 de febrero, a las 3 de la tarde, en nuestro patio, San Martín 254. Comisión a cargo de los compradores. — Adolfo Bullrich y Cía. 311-v-16 feb.

LINCOLN DE MARRIS Y DE HOYLES. — 19 borregos Lincoln criados por George Marris y 10 carneros Lincoln criados por George Hoyles, importados por el señor J. E. W. Crook, se rematarán

El lunes 21 de febrero, a las 3 de la tarde, en nuestra casa, San Martín 254. Comisión a cargo de los compradores. — Adolfo Bullrich y Cía. 312-v-19 feb.

4100 VACUNOS DE "LA ARMONIA" DE COBO—

Haciendas de muy alta mestización Durham y gran estado, incluso 215 piezas de pedigree, vacas y vaquillonas puras por cruzamiento con y sin crías, vacas con y sin crías y vaquillonas de alta mestización y novillos de los rodeos generales, marca líquida del establecimiento "La Armonía" del señor Héctor Cobo, en la estación Cobo, F. C. Sur, de acuerdo con el siguiente detalle:

De pedigree—
133 vacas servidas.
49 terneras.
32 vaquillonas.

Puras por cruza—
200 vacas servidas por toros importados y de pedigree.
200 vaquillonas de 2 a 3 años, servidas por toros importados y de pedigree.
300 vaquillonas de 2 a 3 años, servidas por toros importados y de pedigree.
200 vaquillonas de 1 1|2 años.
100 vacas incluso 50 crías al pie.
200 vacas incluso 50 crías al pie.

De alta mestización—
500 novillos de 1 a 2 años.
1000 vacas incluso 500 crías, gran estado.
650 vaquillonas de 1 1|2 años, muy buen estado.
200 vacas servidas por toros importados y de pedigree.
300 vacas servidas por toros importados y de pedigree.

Lanar—
50 carneros Lincoln puros de origen.

Yeguarizo—
2 manadas yeguas de tiro liviano.

La venta se realizará

El viernes 3 de marzo, a las 12 m., en el mismo establecimiento después de un almuerzo campestre, con las haciendas a la vista y debidamente clasificadas en lotes. Oportunamente detalles de trenes.

Otros informes en nuestra casa, Florida 269 y 273, Buenos Aires.—**Adolfo Bullrich y Cía.**

José María de Yriondo y Cía.

228 ovejas Romney Marsh 228

y

120 LINCOLN de la Cabaña "Kia Ora" 120

MAÑANA a las 9 a. m.

En SAN MARTIN 153

José María de Yriondo y Cía.

Pedro A. Matranca

Av. de Mayo 1111. U. T. 6549 Liad.

Por disposición del señor juez de comercio doctor Juan B. Estrada, se hace saber por el término de ocho días que el martillero Pedro A. Matranca, ha sido nombrado para vender en público remate todas las mercaderías y existencias del concurso del señor Juan Piquer Vidal, que se encuentran en el local calle 25 de Mayo número 25. — Secretario, Doctor Castiarena, 6.o piso. Palacio de Justicia. — Pedro A. Matranca.

Judicial: Rematará el día viernes 18 del corriente a las 2 1|2 p. m. en el local calle 25 de Mayo número 25, todas las existencias del concurso del señor Juan Piquer Vidal como ser: botines, zapatos, botas, plantillas, vidrieras de niquel, estantería, escritorios y mostradores y otros artículos que estarán a la vista el día del remate. Todo comprador entregará seña a satisfacción y el 10 o|o de mi comisión Más datos a mi escritorio Avenida de Mayo número 1111. — Pedro A. Matranca. 295 v. 19 F.

Banco Hipotecario Nacional

CAPITAL

FINCA. — CALLE CABILDO N. 1139 ENTRE las de Aguilar y Céspedes.—N.o H.o 8420.—Serie C. H. A. 6 o|o.—El Banco Hipotecario Nacional rematará en su local el **VIERNES DIEZ Y OCHO DE FEBRERO DE MIL NOVECIENTOS DIEZ Y SEIS, A LA 1 30 p. m.**, una finca ubicada en la calle Cabildo número 1139, con terreno compuesto de: 11,22 metros de frente al S.O., 14,50 metros en el contrafrente; 34.90 metros en el costado S.E., y 34,64 metros en el del N.O., o lo más o menos que resulte.—Edificio compuesto de subsuelo, planta baja y un piso alto, con la siguiente distribución: SUB-SUELO consta de: cocina, dos piezas de servicio y w. c.—PLANTA BAJA, consta de: escalinata, sala, hall, escritorio, comedor, toilette, galería cerrada, etc.; y la PLANTA ALTA se compone de cuatro habitaciones, hall, cuarto de baño, etc.

BASE DE VENTA $ 53.000

El comprador continuará haciendo el servicio de la hipoteca originaria de $ 45.000 que reconoce la propiedad, reducida hoy a pesos 42.420 con 627 milésimos y abonará en dinero el exceso sobre esta suma hasta el precio de compra. Los títulos pueden ser examinados en la oficina del Banco antes del remate. Verificado éste no habrá lugar a reclamo. Seña 5 o|o. Comisión 1 o|o en dinero efectivo. Este remate se efectúa con sujeción a lo dispuesto en las leyes vigentes números 8172 y 9155. Por informes, ocurrir al Banco Hipotecario Nacional.

Aviso iniciado en LA EPOCA el 2 de febrero de 1916. 263-v-18 feb.

SUCURSAL LA PLATA

UNA FRACCION DE CAMPO UBICADA en el cuartel 8.o del partido de Chascomús, compuesta de una superficie total de 1.238 hectáreas, 74 áreas, 56 centiáreas. Préstamo N.o H.o 665|3208, serie C. H. A. 6 o|o de pesos 50.000.

El Banco Hipotecario Nacional rematará en el local de su sucursal, en la ciudad de La Plata, establecida en la calle 51 número 529, el día **LUNES, VEINTE Y OCHO DE FEBRERO DE MIL NOVECIENTOS DIEZ Y SEIS. A LAS DOS DE LA TARDE**, una fracción de campo ubicada en el cuartel 8.o del partido de Chascomús, compuesta de una superficie total de 1.238 hectáreas, 74 áreas, 56 centiáreas, lindando: al N. O., herederos de Juan Míguens; al S. O., el lote 7 y parte del 8; al S. E. el lote 6 y parte del 8, y al N.E., el lote 3.

BASE DE VENTA: $ 66.500

El comprador continuará haciendo el servicio de la hipoteca originaria de $ 50.000 que reconoce la propiedad, reducida hoy a $ 46.451 con 993 milésimos y abonará en dinero el exceso sobre esta suma hasta el precio de compra. Los títulos pueden ser examinados en la oficina del Banco antes del remate. Verificado éste, no habrá lugar a reclamo. Seña, 5 o|o y comisión 1 o|o, que serán exigidas en efectivo en el acto del remate, el que se efectúa con sujeción a lo dispuesto en las leyes vigentes números 8172 y 9155. Por informes, ocurrir al Banco Hipotecario Nacional (25 de Mayo 245, capital federal) o a su sucursal en La Plata.

Aviso iniciado en LA EPOCA, el 11 de febrero de 1916.

299—v. 28 feb.

PROFESIONALES

MEDICOS

ANALISIS LABORATORIOS y FARMACIA *Abierto Día y Noche*
SUIPACHA 477 U. T. 818, Libertad DOCTORES **NELSON**

Doctor CANTARELL Especialista en las enfermedades de la piel, vías urinarias, secretas de ambos sexos y las propias de las señoras. Tratamiento científico, eficaz y rápido de la neurastenia, debilidad vital y agotamiento.
De 2 a 5 p. m. LAVALLE 910 y 8 a 9 p. m.

DOCTOR ALFREDO SCARANO
Sífilis, venéreas, piel. Servicio de la Asistencia Pública. Azcuénaga 334, de 2 a 6 y de 8 a 10 de la noche.

Dr. A. F. CELESIA
Cirugía y enfermedades de señoras. De 2 a 4 p. m. — Bartolomé Mitre 1791.

DOCTOR PICCININI
Especialista en enfermedades de la piel, — Consultas de 4 a 6 p. m. Consultas 5 pesos, 20 $. — Corrientes 1211. secretas; gastro intestinales y piel. 11 a 12 a. m. y de aplicaciones del 914, 196 v Abril 18.

DOCTOR W. E. ESCUDERO
Señoras, niños y partos. Lunes y viernes, de 4 a 6 p. m. — Arenales 1592. — U. Telef. 238, Juncal.

DOCTOR A. C. REBUFFO
Enfermos de los ojos
Consultas de 10 a 11 y 2 a 6 p. m.
Bmé. MITRE 1038 per.

Dr. MAMERTO ACUÑA
Profesor de la Facultad de Medicina. Enfermedades de niños. Consultorio de 2 a 4 p. m. MAIPU 817. 208 v. Julio 22.

DOCTOR ELIZALDE
Especialista en vías urinarias, jefe de clínica del servicio de las enfermedades del riñón, próstata, vejiga, etc., en el hospital San Roque. Consultas de 2 a 6. MAIPU 813. 209 v. 22 Abril.

DOCTOR A. NOCETI
Enfermedades de los ojos y prescripción de anteojos. De 1 a 6 p. m.
MAIPU 535. per.

DOCTOR MARTIN M. TORINO
Médico cirujano. Enfermedades crónicas e internas. Ha trasladado su consultorio a ARENALES 1640. Consultas de 1 a 3. 212 v. Julio 24.

DOCTOR E. G. FIGUEROA
Afecciones intestinales, estómago y abdominales, tratamiento especial de las hemorroides. — Santa Fe 1273. De 4 a 6 de la tarde.

ABOGADOS

Dr. FRANCISCO BEIRO
TALCAHUANO 287 U. T. 796. Libertad.

DOCTOR VICENTE C. GALLO
Estudio: Avenida de Mayo 1411.
U. T. 665 (Libertad)

DOCTOR FERNANDO SAGUIER
Estudio: Florida 440.
U. T. 6087 (Avenida)

DOCTOR TOMAS DE VEYGA
Estudio: Sarmiento 643, U. T. 6060 (Aven.)
La Plata, calle 7 N.o 791. U. T. 377, La Plata

DOCTOR LEOPOLDO MELO
Estudio: Bmé. Mitre 311
U. T. 1913 (Avenida) y 1866 (Juncal)

Dr. TOMAS A. LE BRETON
Estudio: Bmé. Mitre 343

Dr. ERNESTO CORVALAN
Estudio: Avenida de Mayo 981
U. T. 3900 (Libertad)

DOCTOR JULIO A. ROJAS
Estudio: Uruguay 543, Dpto. 2.
U. T. 1955, (Libertad)

Estudio de los Dres.
CELESIA Y SILVA
Tucumán 900, U. T. 1465 (Libertad)

DOCTOR LUIS J. ROCCA
Anchorena 626.—U. T. 841 (Mitre)

DOCTOR ELEODORO LOBOS
Estudio: Maipú 462
U. T. 22 (Avenida) y 3710 (Avenida)

DOCTOR EMILIO ZORRAQUIN
Estudio: Cangallo 666
U. T. 270 (Avenida) y 3894 (Juncal)

Doctor Leonardo Pereyra Iraola
Esmeralda 1212, U. T. 1521 (Juncal)
Estudio: Florida 880, U. T. (Av.)

DOCTOR HIPOLITO LEYS
Estudio: Lavalle 930, U. T. 3608, (Lib.)

DOCTOR VICTOR M. MOLINA
Estudio: Avenida de Mayo 605
U. T. 4954 (Avenida)

Dr. Antonio Barrera Nicholson
Estudio: Moreno 1168, U. T. 806 (Libertad)

Dr. DOMINGO E. SALABERRY
Defensa 188

DOCTOR F. NUÑEZ LOZANO
Estudio: Cangallo 673
Unión Telefónica 844 (Avenida)

Doctor Andrés Ferreyra (hijo)
Estudio: Lavalle 1378
Unión Telefónica 4240 (Libertad)

DOCTOR RAUL MANRIQUE
Estudio: Sarmiento 2229
U. T. 6197 (Avenida) y 357 (Mitre)

DOCTOR JOSE M. GIUFFRA
Estudio: Talcahuano 446

DOCTOR PEDRO A. FOX
Estudio: B. Mitre 754

DOCTOR CARLOS F. MELO
Atiende personalmente su estudio de abogado
URUGUAY 546 U. T. 3781 (Lib.)

DOCTOR M. ALVAREZ COMAS
Abogado
U. T. 3554, Avenida Sarmiento 412

CONTADORES PUBLICOS

JUAN B. PEYROTTI
Contador Público Nacional
Lavalle 1431. — De 4 a 6 p. m. — U. T. 1781 Libertad

EDICTOS JUDICIALES

El señor juez de comercio doctor Juan B. Estrada ha dispuesto se haga saber que se han presentado los señores Merlini y Fusetti solicitando convocatoria de acreedores y que se ha designado el día 23 de Febrero del año 1916, para que tenga lugar la junta de verificación de créditos. Buenos Aires, Febrero 3 de 1916. — Martín J. Castiarena, secretario. 283 v. 15 Feb.

El señor juez de 1.a instancia en lo civil de la capital de la República, doctor don Roberto Repetto, ha dispuesto se cite, llame y emplace por el término de treinta días, contados desde la primera publicación del presente, a todos los que se consideren con derecho a los bienes dejados por don JOSE DE MARCO, ya sean como herederos o acreedores, para que dentro de dicho término comparezcan a deducir sus acciones en forma, por ante su juzgado y secretaría del que suscribe, bajo apercibimiento de lo que hubiere lugar por derecho.

Buenos Aires, Febrero 5 de 1916. — Leocadio Paz, secretario. 287 v. 14 Marzo.

Por disposición del señor juez de comercio de la Capital de la República, doctor don Félix Martín y Herrera, se hace saber por medio del presente y por el término de ocho días a todos los acreedores de Maiz y Adano que se encuentra depositado en la secretaría del que suscribe, el estado de distribución a los efectos del artículo 1497 del Código de Comercio. Buenos Aires, Febrero 7 de 1916. — Alfredo G. Romero, secretario. 294 v. Feb. 19.

Por disposición del señor juez de primera instancia en lo civil de la Capital de la República, doctor Julián V. Pera, se cita, llama y emplaza por el término de treinta días, contados desde la primera publicación del presente, a los acreedores de don ARTURO A. MARCHESE, para que dentro de dicho término presenten al síndico doctor Angel G Carranza Mármol, domiciliado calle Talcahuano número 469, los títulos justificativos de sus créditos, bajo apercibimiento de lo que hubiere lugar por derecho.

Buenos Aires, Febrero 4 de 1916. — Luis García Fernández, secretario. 296 v 17 Marzo.

Por disposición del señor juez de comercio de la Capital Federal, doctor Eduardo M. Naón, se cita, llama y emplaza por el término de quince días a don MARIANO AVELINO ARCONDO para que comparezca dentro de ese término ante este juzgado y secretaría, a objeto de tomar la intervención que le corresponde en el juicio que le ha promovido don Carlos Reali por cobro ejecutivo de doce mil seiscientos noventa y ocho pesos y a estar a derecho, bajo apercibimiento de nombrarse al señor Defensor de Ausentes que lo represente.

Buenos Aires, 8 de Febrero de 1916. — D. González Gowland, secretario. 303 v. Feb. 29.

Por orden del señor juez de primera instancia en lo comercial de la Capital Federal, doctor don Juan B. Estrada, se hace saber al comercio en general, que el señor don José Cavanna se ha presentado en su concurso, que tramita por ante este mismo juzgado y secretaría del autorizante, solicitando su rehabilitación en el comercio de esta plaza, habiendo el señor juez proveído lo siguiente:

"Buenos Aires, Febrero 11 de 1916. — Atento a lo solicitado y de conformidad con lo dictaminado por el señor Agente fiscal, hágase saber la presente solicitud de rehabilitación, publicándose al efecto, edictos en los diarios; "Boletín Judicial", y LA EPOCA por quince días. Fdo: Juan B. Estrada, juez de comercio: — Ante mí, C. García Calvo, secretario". v. 29 Feb.

Por disposición del señor juez de comercio doctor don Tristán M. Avellaneda, se hace saber que habiéndose presentado Máximo Etcheparborda y Cía. pidiendo convocatoria de sus acreedores, se ha designado interventores al Banco de la Nación, Banco Germánico, Armando Mel y M. González que en unión del contador sorteado Alberto C. Légeren, procedan a informar sobre la exactitud del balance presentado en la junta de verificación de créditos que tendrá lugar el día 11 de Marzo a las 2 y 30 p. m.

Buenos Aires, Febrero 9 de 1916. — Francisco Alberto García, secretario. — Palacio de Justicia, 5.o piso. 306 v. Feb. 22.

Por el presente se cita, llama y emplaza a don RUFINO N. TORRES, para que dentro del término de ocho días, a contar desde la primera publicación del presente, comparezcan al juzgado a manifestar si ha sido o no inquilino de don Antonio Mauro, bajo apercibimiento de darle por hecha la manifestación en sentido afirmativo y nombrarle defensor que lo represente.

Buenos Aires, Febrero de 1916.—Manuel Busca, juez de paz, Juzgado de Paz de la sección 11. 313 v. Feb. 23.

LICITACIONES

DIRECCION GENERAL DE IRRIGACION

Llámase a licitación pública hasta el día 3 de Abril de 1916, a las 3 y 30 p. m., para la provisión de un puente metálico de 135 metros de longitud, en 9 tramos. Las bases y condiciones de licitación y juego de planos se obtendrán en la Oficina de Compras de la Dirección General de Irrigación, calle Belgrano 124, 1er. piso.

Buenos Aires, Enero 4 de 1916. — Julio Malmann, secretario. 136 v. 3 Abril.

Intendencia Municipal de la Capital

Llámase a licitación pública para el día 18 del corriente, a las 2.30 p. m., para la provisión de instrumentos y aparatos de cirugía, con destino al hospital Alvear.

El pliego de condiciones puede consultarse en la oficina de licitaciones de la Intendencia Municipal (avenida de Mayo y Bolívar, primer piso), por el expediente 31.099 L 1916.—Febrero 4 de 1916. — El Secretario. 282v18Feb.

Ministerio de Obras Públicas

DIRECCION GENERAL DE OBRAS HIDRAULICAS

Llámase a licitación privada hasta el día 16 de febrero, a las 3 p. m., para el suministro de 20.000 toneladas métricas de carbón, tipo "Cardiff", de acuerdo en un todo con el pliego de condiciones que los interesados podrán obtener en la Inspección General de máquinas y materiales, casa de gobierno, tercer piso.

Las propuestas formuladas en el sellado de Ley, deberán presentarse en la Dirección General de Obras Hidráulicas, casa de gobierno, donde serán abiertas el día y hora indicados, en presencia de los interesados que concurran. — Buenos Aires, febrero 2 de 1916. 265—v. 16 feb.

Ministerio de Obras Públicas

DIRECCION GENERAL DE OBRAS HIDRAULICAS

Llámase a licitación privada hasta el día 16 de febrero, a las 4 p. m., para la descarga de 20.000 toneladas métricas de carbón de Cardiff, conducidas por vapores que atracarán al muelle del depósito central de la Dirección General de Obras Hidráulicas, en el Riachuelo.

Los interesados podrán obtener gratis el pliego de condiciones y demás documentos respectivos en la Inspección General de máquinas y materiales, casa de gobierno, tercer piso.

Las propuestas formuladas en un sello de $ 5.00 m|n., se presentarán en la Dirección General de Obras Hidráulicas, donde serán abiertas en presencia de los interesados, el día y hora indicados. — Buenos Aires, febrero 2 de 1916. 264—v. 16 feb.

CONVOCATORIAS

MINISTERIO DEL INTERIOR

Convocatoria a elecciones

CONVOCATORIA DE ELECCIONES

Buenos Aires, febrero 9 de 1916.

Atento a lo dispuesto por los artículos 22 y 23 de la Ley Elecciones Nacionales de febrero 13 de 1912 (N.o 8871).

EL PRESIDENTE DE LA REPUBLICA

Decreta:

Artículo 1.o Convócase al pueblo de la Capital Federal para el día domingo 2 de abril próximo, con el objeto de que proceda: 1.o, a la elección de cuarenta y cuatro electores de Presidente y Vicepresidente de la República; 2.o, a la elección de once diputados al honorable Congreso de la Nación, en reemplazo de los ciudadanos Marcelo T. de Alvear, José L. Cantilo, Enrique Dickmann, Luis María Drago, Vicente C. Gallo, Juan B. Justo, Fernando Saguier, Delfor del Valle y Estanislao S. Zeballos, que terminan su mandato el día 30 de abril próximo, y de los ciudadanos Alfredo L. Palacios y Lauro Lagos, que renunciaron y cuyos mandatos terminaban en la misma fecha.

Art. 2.o De conformidad con lo prescripto en los artículos 55 y 58 de la mencionada Ley, cada elector votará por treinta electores de Presidente y Vicepresidente de la República y por ocho diputados, colocando en un mismo sobre las listas de los candidatos.

Art. 3.o Comuníquese, publíquese, dése al Registro Nacional y archívese. — **PLAZA. — Miguel S. Ortiz.**

300—v. ab. 1.

SOCIEDAD ANONIMA HIPODROMO NACIONAL.— Habiendo aprobado la asamblea reunida el 12 del corriente, el dividendo propuesto por el Directorio, se comunica a los señores accionistas que pueden pasar por las oficinas de la Sociedad, Corrientes 758, a percibir su importe, todos los días hábiles de 1 a 4 p. m. desde el día 15 del corriente en adelante.

Buenos Aires, Febrero 14 de 1916. — El gerente.

Consejo Nacional de Educación

INSTRUCCION PRIMARIA OBLIGATORIA Y MATRICULACION DE TODOS LOS NIÑOS DE 6 A 14 AÑOS.—A LOS PADRES DE FAMILIA.

La matrícula escolar es obligatoria para todos los niños de 6 a 14 años de edad, del municipio de la capital, colonias y territorios nacionales, y los padres, tutores o encargados serán multados con arreglo a lo dispuesto en el artículo 44, inciso 8o. de la ley (5 a 100 pesos), si no inscriben a los niños que tengan bajo su dependencia (artículo 13 de la ley de educación).

Con el objeto indicado, la matriculación e inscripción de alumnos se efectuará en los mismos locales de las escuelas a que concurrirán los niños y en la forma y fechas indicadas en los carteles que el Consejo Nacional de Educación ha fijado en los frentes de las escuelas y en los parajes visibles de la capital.

Para mayores datos e informes dirigirse a la oficina de obligación escolar del Consejo Nacional de Educación, calle Rodríguez Peña 954, de 12 a 6 p. m.—El secretario general.

131 v 2. marzo d. p. m.

CURSO GRATUITO DE TELEGRAFIA

En el local de la escuela Rioja 890 se dictan clases gratuitas de esta asignatura y en cuyo curso existen asientos vacantes. La enseñanza es para ambos sexos. Las clases funcionan los días lunes, miercoles y sábados, de 8 a 10 de la noche.

BANCOS

BANCO DE LA NACION ARGENTINA. — Fundado en 1891. — Casa central: Buenos Aires, Calle Rivadavia 263 al 299, Reconquista 15 al 39. — Capital, $ m|n. 128.000.000. Fondo de reserva, o|o. pesos 14.565.407.14.

Sucursales y Agencias en la Capital: Belgrano, Cabildo 1900, esquina Sucre; Boca del Riachuelo, Almirante Brown 1101; Flores, Rivadavia 7000, esquina Pedernera, con Agencia en los Nuevos Mataderos: General Urquiza, Bauness esquina Cullen. No. 1, Montes de Oca 1699, esquina California 1102. No. 2, Entre Ríos 1201, esquina San Juan 1802. No. 3, Corrientes 3299, esquina Gallo 401. No. 4, Bernardo de Irigoyen 1000, esquina Carlos Calvo. No. 5, Rivadavia 2828. No. 6, Santa Fe 2138. No. 7, Caseros 2929, Parque Patricios. No. 8, Triunvirato 734. No. 9, Santa Fe 4562. No. 10, Boedo 885. No. 11, Aduana de la Capital. No. 12, Callao 76 al 84. Oficina de Cambio, en el Hotel de Inmigrantes, Dársena Norte. Oficina de Depósitos Judiciales en el Palacio de Justicia. — Tasa de interés.

El Banco abonará (Moneda legal solamente)

	Anual
Por depósitos en cuenta corriente	Sin interés
Id. id. a plazo fijo de 90 días, con o sin libreta	3 o|o
Id. id. id. a 180 días, con o sin libreta	4 o|o
Id. id. en Caja de Ahorros después de 60 días, hasta $ 5.000	4 o|o
Id. id. id. de Ahorros después de 60 días, desde $ 5.001 hasta $ 10.000	3 o|o

EL BANCO

Cobra	Anual
Por adelantos en cuenta corriente	8 o|o
Por descuentos de pagarés de comercio y letras de pago íntegro hasta 6 meses de plazo	Convencional
Por descuentos de letras con amortización	7 o|o

El Banco tiene establecidas Sucursales y Agentes en las principales ciudades y pueblos de la República.

El Banco de la Nación Argentina vende letras de cambio sobre Alemania, Austria, Hungría, Inglaterra, Francia, España, Italia, Suecia, Noruega, Rusia, Portugal, Finlandia, Bélgica, Holanda, Suiza, Turquía, Servia, Rumania, Grecia, Bulgaria, Asia, Africa, Oceanía, Estados Unidos de Norte América, Canadá, Chile, Bolivia, Brasil, y Repúblicas Oriental del Uruguay y Paraguay, etc., etc.

BANCO DE LA PROVINCIA DE BUENOS AIres.

Capital autorizado	$	125.000.000
" emitido	" 50.000.000	
" sección hipotecaria	" 25.000.000	75.000.000
Capital realizado	"	62.131.570
Fondo de reserva	"	5.946.852

Casa matriz: La Plata, Casa en Buenos Aires, San Martín números 133 39, y Bartolomé Mitre número 455.

57 sucursales en la provincia de Buenos Aires.

Agencias en la capital federal: Núm. 1, calle Bernardo de Irigoyen 920; núm. 2, calle Santa Fe 1899, esq. Río Bamba; número 3, Cabildo 2091 (Belgrano); número 4, Pueyrredón 181 (Once de Septiembre).

Corresponsales en los demás pueblos de la provincia y en los principales puntos del interior de la República y territorios nacionales, y en las más importantes plazas comerciales del exterior; en Europa, Estados Unidos de América, México, Panamá, Cuba, Costa Rica, Guatemala, San Salvador, Venezuela, Colombia, Perú, Chile, Bolivia, Uruguay y Paraguay.

Tiene corresponsales y gira sobre todos los puntos de ESPAÑA, y los de FRANCIA e ITALIA, que tienen oficina postal.

El Banco se ocupa de toda clase de operaciones bancarias: Descuentos, cauciones; recibe depósitos, abre cuentas corrientes, emite giros y cartas de crédito. Se encarga de cobranzas de documentos, cupones y cuotas de terrenos; de administraciones generales y de propiedades. Hace préstamos con garantía hipotecaria, con amortizaciones, en efectivo.

TASA DE INTERES

Abona: Depósito en c|c. m|l.	1	o|o
Caja de Ahorros hasta 10.000, después de 60 días	4	o|o
Con libretas a 90 días renovables hasta $ 20.000	4	o|o
Depósitos a plazo fijo a 30 días	2	o|o
Depósitos a plazo fijo a 60 días	3	o|o
Depósitos a plazo fijo a 90 días	3	1/2 o|o
Mayor plazo, convencional.		
Cobra: Por adelantos en c|c.	9	o|o

Buenos Aires, junio de 1915. — Virginio Maffei, gerente.

BANCO DE ITALIA Y RIO DE LA PLATA. — Casa central, Bmé. Mitre 434 al 448. — Sucursales: En la Capital: N.o 1, calle Corrientes esquina Pueyrredón; N.o 2, Avenida Montes de Oca número 2093; N.o 3, Paseo de Julio número 1258; N.o 4, Calle Moreno número 2300; N.o 5, Calle Rivadavia número 8499. En el interior: Rosario de Santa Fe, La Plata, Bahía Blanca, Paraná, Concordia, Gualeguaychú, Gualeguay, Uruguay, Victoria, La Paz, (E. R.) Resistencia (Chaco).

Agencias: Puerto Ing. White (B. Blanca), Ensenada (La Plata).

Capital realizado	$ 10.000.000 oro sellado	
Fondo de reserva ordinario	" 922.330 "	"

SE ABONA

Por depósito en cuenta corr.	3 o|o	1 o|o
A plazo fijo de 30 días	2 o|o	2 o|o
Id. id. id. 60 días	3 o|o	3 o|o
Id. id. id. 90 días	4 o|o	4 o|o
Id. id. id. 180 días	4 1/2 o|o	4 1/2 o|o
A mayor plazo	Convencional	

El Banco expide cartas de crédito, vende giros y transferencias por cable y órdenes postales sobre todas las ciudades y pueblos de Italia, así como sobre Londres, París, Madrid, New-York, etc. etc. También sobre Brasil, Chile, Paraguay y República Oriental del Uruguay. Recibe remesas al cobro y emite giros sobre todas las sucursales del Banco de la Nación Argentina.

El Banco trata en general todas las operaciones bancarias.

Buenos Aires, 1.o de Diciembre de 1915. — Honorio Stoppani, Director Gerente.

BANCO DE LONDRES Y RIO DE LA PLATA. — Buenos Aires, Bartolomé Mitre 399. — Barracas al Norte, Montes de Oca 701. — Once, Pueyrredón 301. — Santa Fe 2122. — Bernardo de Irigoyen 1135. —Boca, Almirante Brown 1159.

Abona por año	Papel	Oro
Por depósitos en cuenta corriente	sin int.	sin int.
Id. id. a la vista, con libreta	sin int.	sin int.
Id. id. a plazo fijo de 3 meses	3 o|o	1 o|o
Id. id. a plazo fijo de 6 meses	3 1/2 o|o	2 o|o
Por depósitos en Caja de Ahorros hasta 10.000 $ papel, después de 60 días	3 "	sin int.
Cobra por año:		
Por adelantos en cuenta corriente	8 o|o	8 o|o

Depósitos en Caja de Ahorros se reciben en las siguientes sucursales: Once de Septiembre, calle Santa Fe, calle Bernardo de Irigoyen, Boca y Barracas.

Buenos Aires, febrero 1.o de 1916.—James Dey, Barry Scott, gerentes.

INFORMACIONES DE ÚLTIMA HORA

Servicio telegráfico del Exterior

Cámara de los Comunes

Párrafos del discurso de Asquith

LONDRES, febrero 16. — El jefe del gabinete Mr. Asquith, en su exposición de los acontecimientos más importantes desde la última sesión, agregó que, después de su reorganización, el ejército serbio se tornará un factor importante.

Gracias a la intimidad y confianza crecientes entre los aliados y a su cooperación, estaremos en condiciones de contrabalancear las ventajas que nuestros enemigos poseían al principio del conflicto a consecuencia del control centralizado.

Es de la mayor importancia que los aliados adquieran a su vez esta sperioridad sobre el enemigo.

Después, hablando del papel de Inglaterra, Mr. Asquith dijo:

"Las fuerzas armadas de tierra inglesas, actualmente, en los diferentes teatros de la guerra, sin contar las de las Indias, Gibraltar y Malta, sobrepujan más de diez veces los efectivos del primer cuerpo expedicionario.

A continuación, Mr. Asquith, pasó revista al importante papel de Inglaterra en el terreno financiero, y terminó declarando que nunca fué pesimista, y que, si en alguna ocasión lo había sido, no tenía ningún motivo para serlo hoy.

Frentes secundarios

CÁUCASO Y MESOPOTAMIA

Asalto a la fortaleza de Erzerum

Rumor de la caída de la plaza

EXITO TURCO CERCA DE KORNA

PETROGRADO, febrero 16 — Comunican de Tiflis que los rusos continúan atacando con éxito a la fortaleza de Erzerum.

En la ciudad, que ya ha sido casi totalmente evacuada por sus habitantes, los proyectiles rusos han provocado numerosos incendios. La plaza es atacada por tres lados.

Las tropas moscovitas se han apoderado de dos fuertes de la defensa exterior de la plaza y han instalado en ellos nuevos cañones, con los cuales bombardean los fuertes situados al norte y al sur de la fortaleza.

COPENHAGUE, febrero 16 — Noticias de Constantinopla hacen saber que en los últimos días han aumentado el número y la intensidad de los combates en la región del Cáucaso.

Los turcos presentan una desesperada resistencia al avance moscovita.

PETROGRADO, febrero 16 — Un comunicado dado a la publicidad por el gobierno ruso anuncia que otros siete de los fuertes que defienden a Erzerum han caído en mano de los moscovitas.

PETROGRADO, febrero 16 — Despachos no oficiales relativos a las operaciones en el Cáucaso anuncian que la plaza fuerte de Erzerum ha caído en poder de las tropas rusas.

AMSTERDAM, febrero 16 — Informan de Constantinopla que el gobierno otomano publicó el siguiente boletín:

"En la Mesopotamia, debido al gran éxito de nuestros ataques del 7 de febrero, las tropas inglesas que se hallaban en Bothia, cerca de Korna, huyeron abandonando sus equipos y 500 muertos. En el mismo combate rodeamos a un pequeño destacamento enemigo y lo aniquilamos.

"Causamos grandes bajas a los británicos durante un ataque contra nuestras posiciones en Sukel-Sheit, entre Korna Ky y Nasriyeh.

"Herimos a un agente político inglés. Las tropas enemigas trataron de salvarlo, pero las obligamos a retirarse, después de ocasionarles bajas considerables".

De la legación británica

LOS ALEMANES Y LA DOCTRINA MONROE

Sir Reginald Tower ministro plenipotenciario de la Gran Bretaña en nuestra capital ha recibido el siguiente telegrama no oficial de Londres:

"Los corresponsales de los diarios ingleses en Wáshington dan cuenta de los ataques alemanes a la doctrina de Monroe, de los cuales según se dice, la comisión de relaciones exteriores del Senado norteamericano ha recibido nuevas pruebas.

"A estar a esa información, los alemanes antes de la guerra se esforzaron por obtener el derecho de excavar un canal interoceánico en la América central y obtener bases navales en Colombia y Nicaragua, y establecerse en Haiti con una base naval en Saint Nicholson. Además de eso habían conseguido un dominio virtual en la isla danesa de Saint Thomas y consolidado un ascendiente político en el Paraguay. Estaban tratando de lograr un ascendiente semejante en Chile.

"La afirmación relativa al Paraguay y más aun la relativa a Chile pueden ser puestas en dudas; pero el departamento de estado de la Unión tiene desde hace mucho tiempo pruebas de las intrigas alemanas en Haiti.

"Según "The Times", de Londres, cualquiera de esos hechos se convertiría, si se demostrara, en una espina en la carne de los propagandistas alemanes.

"Una de las pocas convicciones referentes a la política internacional que tiene el público norteamericano es que un país que mire con buenos ojos cualquier territorio cercano al canal de Panamá es un enemigo en potencia."

Los gastos de guerra de Francia

Pedido de nuevos créditos

PARIS, febrero 16. — Muy importante ha sido la exposición financiera hecha en la cámara de diputados por el ministro de hacienda M. Ribot para justificar el pedido de nuevos créditos por valor de 7.817 millones necesarios para atender los gastos de guerra.

De esa suma sólo se destinarán 657 millones a erogaciones no militares.

Los créditos pedidos por M. Ribot para el segundo trimestre de este año representan, en lo que se refiere a los gastos militares, un aumento de 33 millones de francos en comparación con el primer trimestre.

Esa suma corresponde por entero a accesorios de artillería.

Se calcula que aumentaron a 450 millones de francos las economías en otras partidas, de modo que para el segundo trimestre los gastos de artillería y municiones serán en realidad aumentados en más de 450 millones de francos.

Los gastos de volación aumentarán en 83 millones, los de material de ingenieros serán disminuídos en 43 millones y las compras de caballos en 62 millones.

Esto último ha sido posible porque las importaciones de los Estados Unidos y otros puntos han llegado a ser suficientes como para poderse disminuir las compras.

Del estudio financiero que acompaña al proyecto resulta que Francia anticipó a Bélgica 600 millones, a Serbia 165 millones, a Grecia 5 millones, a Montenegro 470.000 francos.

El regreso de Mr. Thomas

Importantes declaraciones

EXCELENTES CONDICIONES DE ITALIA

PARIS, febrero 16 — El subsecretario de municiones M. Albert Thomas, regresó esta mañana a esta capital después de haber visitado detenidamente las usinas donde se fabrican armas y municiones en Génova y en Turín.

Un grupo de periodistas fué recibido poco después por el subsecretario de estado, el cual hizo el elogio de su colega italiano general Dallolio. Dijo: "Hemos llegado con él muy pronto a un acuerdo interesante sobre la manera de unir en un lazo común nuestros recursos, así como hemos hecho anteriormente con nuestros amigos los ingleses. El comando supremo a quien hemos sometido nuestro acuerdo, lo aprobó.

"El general Dallolio en el desarrollo de esta acción común de los aliados será un precioso colaborador. Ha quedado convenido que él participará en las conferencias periódicas, que se realizarán con el ministro de municiones de la Gran Bretaña, Mr. Lloyd Georges. El más perfecto acuerdo ya ha quedado establecido entre nosotros".

Mr. Thomas agregó que al visitar las usinas y astilleros, así como los grandes talleres de municiones de Turín ha podido apreciar el alto valor práctico de una organización cuyos buenos resultados aumentarán aun más, y agregó:

"He quedado asombrado del ardor con que trabajan allí los obreros italianos que tienen la convicción de que concurren directamente a lograr la victoria, al no economizar ni esfuerzos ni sacrificios y entregándose cada uno de ellos todo entero a la ardorosa labor de las armas de guerra".

M. Thomas concluyó con esta frase: "Este viaje constituye un nuevo progreso en la coordinación de los esfuerzos de los aliados para intensificar la producción de armamentos».

Combates en la Champaña

PARIS, febrero 16. — Se dió a la publicidad el siguiente comunicado oficial:

"No ocurrió ningún acontecimiento importante durante la noche. Recuperamos en la Champaña, por medio de granadas, algunas galerías de comunicación al este del camino de Tahure a Sommepy".

ESTADOS UNIDOS

Gran incendio en Brooklyn

Buques incendiados

Muelles destruídos — Escenas de terror

NUEVA YORK, febrero 16. — Acaba de estallar un incendio de proporciones formidables en los grandes muelles de Brooklyn y los primeros informes atribuyen la causa del siniestro a manos criminales.

El fuego, según parece, inicióse a bordo del vapor "Bolton Castle", cargado de municiones para las potencias aliadas.

La proximidad de este buque con otros vapores originó la propagación del incendio y muy pronto una vasta extensión de muelle fué presa de las llamas.

Tres buques de gran tonelaje, que cargaban municiones, se vieron invadidos por el fuego y asimismo treinta enormes chatas llenas de artículos inflamables.

Las explosiones se sucedían sin interrupción y constituían un peligro para toda la zona abarcada por el incendio.

La administración del puerto prestó inmediatamente sus auxilios y acudieron multitud de elementos extinguidores; pero la tarea de combatir el fuego era muy ruda y todo el muelle de Brooklyn presentaba el aspecto de un volcán en plena erupción.

Por el momento es imposible obtener más detalles, pues el muelle está rodeado por un gran cordón de policía y de bomberos.

Las llamas se ven desde muy larga distancia.

Las explosiones provocaron pánico hasta que se averiguó su causa.

Las autoridades han iniciado gestiones y dictado medidas para averiguar la verdadera causa del incendio.

Asegúrase que este gran siniestro se debe a los manejos de los agentes de Alemania, interesados en privar de recursos a los países aliados.

NUEVA YORK, febrero 16. — El incendio de Brooklyn continúa, pero los bomberos no descansan en su tarea y tratan de que el fuego no siga su obra destructora.

Dícese que ha ocasionado varias víctimas, pero no he podido comprobarlo.

NUEVA YORK, febrero 16. — El incendio estallado en el próximo puerto de Brooklyn ha destruído totalmente los vapores "Bolton Castle" y "Pacific" de la compañía Castle Line. Otro vapor que se supone sea el "Belgrano", que también se hallaba próximo, quedó seriamente averiado. Además se quemaron unos veinte lanchones y remolcadores próximos también al lugar del siniestro, a pesar de los esfuerzos hechos para alejarlos.

El fuego comenzó a la distancia de 900 pies del muelle de Brooklyn. Un centenar o más de hombres saltaron al agua. Han desaparecido 25 personas que se consideran ahogadas. La mayor parte de ellos eran coolies y bomberos que habían acudido en los primeros momentos a combatir el terrible incendio en el "Bolton Castle".

Cada vez se sospecha más que el origen de la catástrofe se debe a un incendiario que sabía el destino de esos barcos. Efectivamente los vapores estaban cargando municiones destinadas al ejército ruso.

NUEVA YORK, febrero 16. — Los vapores "Pacific" y "Bolton Castle" destruídos por el fuego debían zarpar para Vladivostok adonde iban a conducir dos cargamentos de municiones y armas. Los daños pasan de un millón de dolares. El otro vapor averiado es el "Pallazia", no el "Belgrano".

EL INCENDIO DE LOS MUELLES DE BROOKLYN

(El extenso telegrama que el lector encontrará en la sección correspondiente, y que da cuenta del enorme incendio estallado en el puerto de Brooklyn, no deja dudas sobre la importancia abrumadora de los perjuicios materiales causados. En cuanto a las víctimas, aunque aún no se tienen noticias precisas al respecto, indudablemente las habrá y muchas.

Pero, por muy grave que sea en sí misma la catástrofe, mucho mayores, sin duda, serán sus alcances si las autoridades norteamericanas llegan a confirmar lo que ya corre en Nueva York como un rumor insistente: que el incendio se deba a maniobras de agentes alemanes, interesados en privar a las naciones aliadas de un fuerte cargamento de municiones.

En caso de resultar cierta esa versión ¿cuál será la actitud del gobierno de Estados Unidos, cuyas relaciones con el imperio germánico han pasado ya por crisis momentáneas, pero serias, cuya huella son resentimientos y predisposiciones combativas?

El telégrafo habrá de despejar en breve esa incógnita, que ha de tener suspensa, a estas horas, la ansiedad del mundo entero.

Damos a continuación una noticia sobre Brooklyn y s uimportancia histórica y edilicia.

Este gran barrio que da la tercera parte de la población de New York formaba, como se sabe, una ciudad separada hasta 1898. Su nombre, por efectos del idioma, es un ligero cambio del primitivo nombre holandés "Breuckelen", que significa tierra quebrada o pantanosa.

En la época de la ocupación inglesa, dicho establecimiento estaba situado en la bahía de Wallabout, ocupando lo que es ahora Navy Yard y sus contornos; con la expansión se unió luego a la villa de Williamsburg, que seguía al norte, y después con otras poblaciones de los alrededores. Brooklyn posee numerosos establecimientos de instrucción, bonitas iglesias, teatros plazas y avenidas; pero como Manhattan requiere una estadía prolongada para ver las mismas atracciones, se citarán de Brooklyn sólo los puntos de especial interés.

La parte más interesante y donde está todo el comercio y oficinas públicas, es la comprendida entre el río Este, el parque Fort Green, y la Avenida Atlantic por el sur; lo demás son largas avenidas manufactureras y casas de arriendo para la gente obrera, por la parte de los muelles; y de familias de la clase media y acomodada, hacia el centro hasta los suburbios, que llegan al sur cerca de Coney Island y al Este hasta unas dos millas de la bahía Jamaica. Por sus condiciones favorables para las familias, Brooklyn ha sido llamado la "ciudad de los hogares y las iglesias".

Conocidos los parques Prospect y Fort Green, el cementerio Greenwood y Navy Yard, se hace un paseo tomando como centro la plazuela Municipal, donde está el edificio de ese nombre (Borough Hall), con las cortes de justicia y la estatua del orador y filántropo Henry Ward Beecher al frente. Por la calle Wáshington se llega luego a la Johnson donde está el edificio federal del correo y el "Eagle" del importante diario de su nombre, muy digno de una visita por su departamento gratuito de informaciones. Por el Oeste, se toma la calle Montagne que lleva al aristocrático barrio "The Heights" junto al río; aquí están los principales hoteles y mansiones; en la esquina de la calle Clinton con Pierrepont, está la Sociedad Histórica de Long Island que posee una buena biblioteca y un pequeño museo. La antigua iglesia protestante Plymouth, edificada en 1847, está en la calle Orange, entre Highs y Henry; en esta iglesia adquirió celebridad por sus predicaciones el pastor Beecher, de la estatua que se acaba de citar. Después de una vista por la calle Fulton hasta su unión con la avenida Flatbush, dará a conocer las principales tiendas y la parte de más movimiento; en estos trayectos hay ocasión de ver los principales Bancos, teatros y hoteles que ya se han citado en la obra.

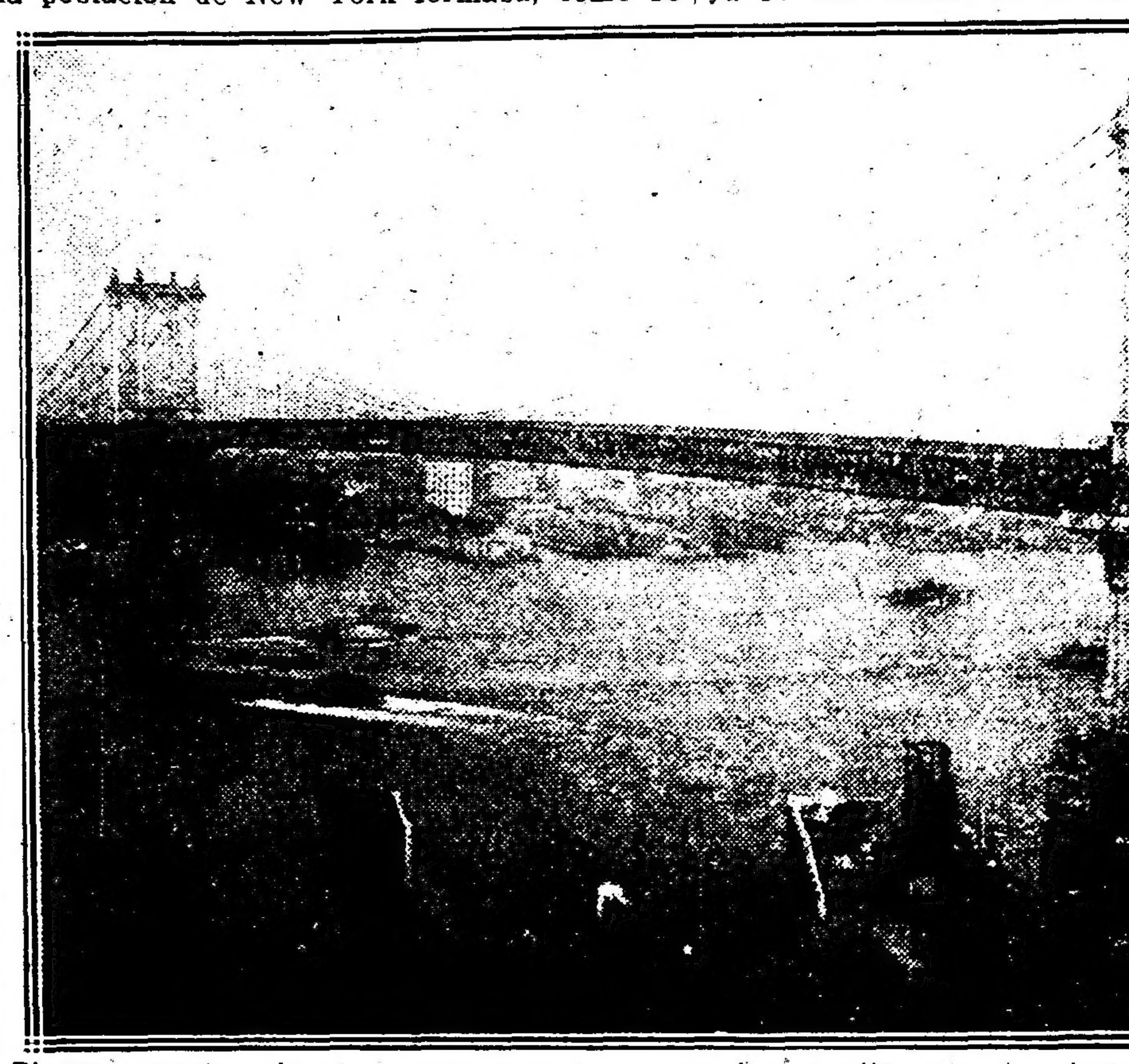

El gran puente colgante a cuyo costado se ven los muelles que ha destruído el incendio de hoy

Una visita al fuerte Hamilton con su parque y cuarteles, también vale la pena, más, cuando la entrada es libre. Se toma en el puente Brooklyn el Elevado de la 5a. Avenida que llega hasta la calle 65, donde hay transbordo a tranvías que llegan al mismo fuerte.

Si es que no se ha hecho, es indispensable recorrer por el lado Norte el Elevado de la Avenida Myrtle que va hasta el cementerio luterano, el de la calle Fulton que llega hasta Cipress Hill, y el de la misma calle que se aparta a Canarsie Park.

En Canarsie hay varias atracciones de verano, y la bahía está de ordinario cubierta de toda especie de embarcaciones menores y yachts; un vaporcito sale cada media hora para Bergen Beach, pasaje 5 centavos. Si se opta por este viaje para conocer Bergen, donde hay también varias diversiones, bailes y baños, aunque no mejores que en Canarsie, se hace el regreso por los carros de la avenida Flatbush que traen hasta Park Row de Manhattan. En estatuas tiene además Brooklyn: la de Wáshington, en la plaza Williamsburg; la de Grant, en la avenida Bedford, cerca de la calle Dean; la del general Slocum en Easthern Parkway con calle Bedford, y la de Alexander Hamilton a la entrada del club de su nombre, calle Clinton esquina Remsen.

BRASIL

RIO DE JANEIRO, febrero 16. — Los desocupados han sido invitados para realizar hoy una gran manifestación pública.

Los obreros sin trabajo, que se calculan en 30.000, se dirigirán al Palacio Cattete, con el propósito de pedir al presidente de la república, doctor Wenceslao Braz, "pan o trabajo", según reza en el manifiesto pegado en las calles de esta capital.

El mitin promete adquirir grandes proporciones.

—Ha llegado a esta capital el doctor Mariano Herrera, nuevo encargado de negocios de Colombia en el Brasil.

El mismo doctor Herrera tiene igual representación diplomática ante el gobierno del Uruguay, debiendo trasladarse en breve a Montevideo para el reconocimiento respectivo.

—Mañana se embarca con destino al puerto de Paranaguá, para de allí seguir a Curitiba, el presidente electo del Estado de Paraná, doctor Alfonso de Camargo.

Este último tomará posesión de su cargo el próximo 27.

—El ministro de Hacienda, doctor Pandiá Calógeras, en vista de que han fallado las indicaciones hechas a aquellos que obtuvieron préstamos para ser repatriados al estallar la guerra europea, ha resuelto proceder a cobrar ejecutivamente las deudas de esos brasileños con el gobierno nacional.

—El Instituto Histórico y Geográfico ha resuelto conmemorar mañana el primer centenario de la muerte del historiador y diplomático brasileño, Viscende de Porto Seguro.

Con tal motivo celebrará una sesión en su sede social, a la que han sido invitadas las autoridades, diplomáticos e intelectuales brasileños.

—Se anuncia que en breve partirá con destino a Recife, el general Dantas Barreto, ex presidente del Estado de Pernambuco.

Se atribuye a este viaje vinculaciones de carácter político.

CHILE

SANTIAGO, febrero 16. — El ministro de Hacienda estudia el mayor rendimiento del remate de los terrenos salitreros y se propone aumentar los lotes. Existen numerosos interesados.

—Es probable que se pida preferencia al Congreso para tratar la cuestión del proyecto de reducción de sueldos de los diplomáticos. Al embajador en Washington se le fijan 30.000 pesos; a los ministros en Francia, Inglaterra, Alemania, España, Italia, Japón, Brasil y Argentina, 26.666 pesos; y a los ministros en Bolivia y Centro América, 21.000 pesos.

—El trasporte Maipo recibió a bordo en Antofagasta 7.200 toneladas de salitre.

—Los obreros ferroviarios amenazan con declararse en huelga si el gobierno no accede a sus peticiones hechas últimamente. El gobierno ha adoptado las medidas preventivas.

SANTIAGO DE CHILE, febrero 16. — El directorio del partido demócrata se reune hoy para tratar sobre las reclamaciones de los ferroviarios. El personal total de la empresa es de unos 15.000 hombres. Las tropas están acuarteladas.

—La comisión de la Cámara de Diputados que está estudiando la prohibición y la enajenación de las naves, informará en el sentido de que se prohiba el cambio de matrícula y el cambio de rutas de las naves sin autorización del presidente de la república.

CASA DE GOBIERNO

EN LA PRESIDENCIA

El doctor de la Plaza concurrió a su despacho de la casa de gobierno a las 3 y 1 2 de la tarde.

Recibió en audiencia al señor Juan José Silva, gobernador de Formosa, y también para hoy le ha sido concedida al doctor Ernesto G. Rom.

GUERRA Y MARINA

MINISTERIO DE MARINA

El día 21 del corriente hará entrega de su puesto el secretario general del ministerio de marina, capitán de navío Enrique Fliess, a su reemplazante capitán de navío Ismael F. Galíndez, ex comandante del acorazado "Moreno".

El capitán Fliess ha ocupado la secretaría del ministerio desde la reorganización de este departamento, que dada de 1913, pasando ahora al comando del acorazado "Rivadavia", a fin de llenar una de las condiciones requeridas para colocarse en situación de atender al grado de contraalmirante.

JEFES DE DISTRITOS MILITARES

Por un decreto que ha sido llevado a la firma presidencial, se autoriza a los comandantes de región para nombrar jefes de distritos militares, en caso de ausencia del titular.

Las designaciones deberán recaer en algunos de los jefes que prestan servicios en los respectivos comandos.

Esta medida ha sido adoptada a fin de no interrumpir el despacho de las excepciones solicitadas, como ocurría hasta ahora en cuanto se encontraban ausentes los jefes de los distritos militares.

UNIÓN CÍVICA RADICAL

Proclamación de candidatos. — Resoluciones del comité departamental de la capital

CORDOBA, febrero 16. — Reunióse anoche la convención del departamento de la capital y se eligió en la primera votación por mayoría al señor Abel Z. Maldonado, candidato a senador. El electo, agradeciendo la designación declinó su candidatura, manifestando que siempre aceptará cargos que impliquen sacrificios; pero que importando esta candidatura un alto honor ya que el triunfo está asegurado, la declinaba, obligado a ello en segundo lugar por no poder personalmente, afrontar los gastos que requiere la lucha. La convención rechazó unánimemente por dos veces esta renuncia, declarando expresamente que para efectuar las designaciones se atendía exclusivamente a las condiciones intelectuales y morales del candidato sin consultar su situación financiera, pues esto último importaría matar la democracia.

Eligióse luego delegado al comité de la provincia al señor Nicanor Montenegro, y nombróse una comisión especial para redactar la carta orgánica del departamento de la capital.

Convención departamental. — Otras sesiones

VILLA MARIA, febrero 16. — Se reunió anoche la convención departamental con asistencia de 27 miembros, sobre 30. Resolvióse aprobar la conducta de los delegados Durrieu y Seco en la sesión de la última convención provincial, y felicitarles. Se discutió luego el estado de la organización en que se hallan Tercero Arriba y Calamuchita, que forman con este departamento el primer distrito electoral.

Acordóse dejar librada a los delegados interdepartamentales de ésta la actitud que a circunstancias impongan. La sesión terminó a las 11, después de acalorados debates presenciados por una barra numerosa.

—El 14 por la noche, celebró asamblea el comité "Eleodoro Fierro", de Villanueva, con el objeto de elegir un vicepresidente segundo y un delegado a la convención departamental. Resultaron elegidos: Julián Ponce y Leopoldo Ferreyra Silva, respectivamente. Al final habló Jorge E. Hillar, siendo muy aplaudido.

Esta noche celebra asamblea el comité de la juventud.

MUNDO COMERCIAL

BOLSA DE COMERCIO

Segunda rueda

Cédula Hipotecaria Argentina de 5 0/0 antigua emisón, para mañana 15.000 a 92.20; 2000 a 92, 47.000 a 92.10, total 65.000.

Id. para fin de mes: 10.000 a 92.15.

Id. para Marzo 31: 20.000 a 92.15, 10.000 a 92.20; total 30.000.

Cédula Hipotecaria Argentina, primera serie, nueva emisón, para mañana: 25.000 a [illegible]

Crédito Argentino (1911), para mañana: 20.000 a $9.50.

Bonos Municipales de Pavimentación trimestral, para mañana: 40.000 a 71.

Quebrachales Puerto Sastre (oro), para fin de mes: 50 a 3.

La Ibero Platense, para mañana: [illegible]

BOLSA DE CEREALES

Entradas de hoy en el Once

Trigo, 12.557 bolsas; maíz, 1.759; lino, [illegible]; avena, 3.603; nabo, 1.061; centeno, [illegible]; anquillo, 51; cebadilla, 175; pasto, fardos grandes, 1.619; 2.071 chicos.

Ventas efectuadas hoy en la Bolsa de Cereales

Trigo Barletta. — 790 bolsas Once a $ [illegible]; 503 id a 9; 250 Sola a 8.90; 100 Once a [illegible]; 135 id a 8.75; 912 Sola a 8.70; 160 id a [illegible]; 1288 id a 8.40; 563 id a 8.20.

Trigo ruso. — 1.877 bolsas Brian a $ [illegible]; 273 Once a 8.70; 204 id a 8.50; 70 id a [illegible]; 609 id a 8.30; 670 id a 8.20; 810 id a [illegible]; 630 id a 8.30; 497 id a 8.30; 470 id a [illegible]; 300 Buenos Aires a 8.60; 1.200 Sola a [illegible]; 465 id a 8.20; 147 Once a 7.50.

Trigo australiano. — 354 bolsas Sola a pesos 8.10; 278 id a 8.

Alpiste. — 165 bolsas Once a $ 9.60; 170 id a 7.80.

Avena y cebada. — 605 bolsas Sola a $ [illegible]

Trigo varias clases. — 358 bolsas depósito dársena a $ 9; 716 Once a 8.76; 635 id a [illegible]; 764 Sola a 8.70; 813 id a 8.70; 315 id a [illegible]; 315 id a 8.60; 323 id a 8.45; 100 Palermo a [illegible]; 8.70; 946 depósito dársena a 8.40; 191 Once 8; 228 Buenos Aires a 8; 602 Sola a 7.60; 100 a 8.30; 40 id a 8.20; 55 depósito dársena a id a 7.60; 640 id a 7.75; 1.135 depósito dársena a 7.40; 365 Sola a 6.80; 420 Buenos Aires a 6.71.

Avena. — 100 bolsas Once a $ 7.20; 281 id a 5.30; 288 Sola a 5.05; 590 Once a 5; 100 Buenos Aires a 5; 148 id a 5; 348 Once a [illegible]; 1.493 id 407 id a 5; 219 depósito dársena a 5; 469 id a 4.85; 600 Sola a 4.90; 180 id a 4.85; 252 Once a 4.85; 350 Buenos Aires a 4.85; 730 depósito dársena a 4.85; 280 id a 4.70; 350 Once a 4.20.

Maíz amarillo. — 400 bolsas Once a $ 6.40; 215 id 80 id a 6; 315 id a 6.20; 110 id a 6.20; 295 a pesos 5.90.

Morocho. — 315 bolsas Once a $ 5.80; 205 id a 5.80; 305 id a 5.80.

Lino. — 224 bolsas Sola a $ 12.25; 97 Once a 12.20; 131 depósito dársena a 11.70.

Nabo. — 67 bolsas Once a $ 14; 44 id a 13.30; 300 depósito dársena a 13.20; 85 Rosario a 12; 38 Once a 12; 348 id a 11.40; 20 id a pesos 11.

Cebada. — 102 bolsas Sola a $ 5; 31 id a 4.60; 295 id a 4.60.

Cebadilla. — 300 bolsas Once a $ 3.80.

Centeno. — 400 bolsas Once a $ 8.20.